

Hypothekengids  
Vista  
Vista  
Hypothekengids

# INHOUD

<b>1. Inleiding</b>	4
<b>2. Vista in vogelvlucht</b>	7
<b>3. Hypotheken met NHG</b>	14

## PRODUCTASSORTIMENT

<b>4. Doeleinden Vista Hypotheek</b>	18
<b>5. Productassortiment</b>	20
5.1 Bankgarantie	20
5.2 Rente	20
5.3 Energielabel-A rentekorting	21
5.4 Onze tariefklassen	22

## ACCEPTATIEBELEID

<b>6. Aanvrager</b>	
6.1 Debiteur van de lening	25
6.2 Identiteit van de aanvrager	26
6.3 Wat doen wij niet?	26
6.4 Benodigde documenten van de aanvrager(s)	27
<b>7. Moraliteit</b>	
7.1 BKR-toets	28
7.2 EVA- & SFH-toets	28
7.3 VIS-toets	28
<b>8. Inkomen</b>	
8.1 Algemeen	29
8.2 Inkomen uit arbeid	30
8.2.1 Inkomen vast dienstverband	30
8.2.2 Inkomen tijdelijk dienstverband met intentieverklaring	31
8.2.3 Toekomstige loonsverhoging	31
8.2.4 Toekomstig dienstverband	31
8.2.5 Inkomen flexibele arbeidsrelatie	32
8.2.6 Perspectiefverklaring	32
8.2.7 Meerdere dienstverbanden	32
8.2.8 In dienst bij familielid	33
8.2.9 Welke inkomstbestanddelen?	33
8.3 Inkomen uit pensioen en AOW	33
8.4 Inkomen uit uitkering	34
8.5 Inkomen uit alimentatie	36
8.6 Wat nemen wij niet mee?	36
8.7 Benodigde documenten van de aanvrager(s)	37

## 9. Financiële lasten

9.1	Buiten beschouwing	40
9.2	Dubbele lasten	40
9.3	Eigen middelen	41
9.4	Schenking	41
9.5	Lasten uit BKR-toetsing	41
9.6	Overige kredietlasten	42
9.7	Lasten studiefinanciering DUO	42
9.8	Lasten hypothecaire lening	42
9.9	Alimentatieverplichtingen	43
9.10	Erfpachtcanon	43
9.11	Benodigde documenten van de aanvrager(s)	44

## 10. Zekerheden

10.1	Algemeen	45
10.2	Bestaande woning	45
10.3	Nieuwbouwwoning	46
10.4	Bouwdepot	47
10.5	Bouwkundig rapport	47
10.6	Energiebesparende voorzieningen en Energiebespaarbudget	48
10.6.1	Energiebesparende voorzieningen (EBV)	48
10.6.2	Energiebespaarbudget (EBB)	49
10.7	Erfpacht	49
10.8	Schema beoordeling VvE	50
10.9	Onderpanden die wij niet accepteren	51
10.10	Doorstromer op de woningmarkt	52
10.11	Benodigde documenten van de aanvrager(s)	55

# AANVRAAGPROCES

## 11. Het aanvraagproces

11.1	Het aanvraagproces in 5 stappen	58
11.2	Benodigde documenten aanvraagproces	59
11.3	Kosten voor de klant	59

# Versiebeheer Vista Hypothekengids

Datum	Versie	Wijziging
01-02-2020	Februari 2020	<ul style="list-style-type: none"><li>➤ Aanpassing overzicht vereiste dossierstukken</li><li>➤ Nadere toelichting "eigen middelen"</li></ul>
01-01-2020	Januari 2020	<ul style="list-style-type: none"><li>➤ Wijzigingen NHG en TRHK per 1 januari 2020</li><li>➤ Ontslag Hoofdelijke Aansprakelijkheid (OHA) in combinatie met een overbruggingshypotheek: niet mogelijk</li><li>➤ Herfinancieren van een consumptief krediet in een hypothecaire lening: niet mogelijk</li></ul>

# 1. Inleiding

**Wil je weten wat de acceptatiecriteria zijn van Vista Hypotheken? Deze hypothekegids geeft jou als Financieel Adviseur een helder overzicht. Ook vind je in deze gids onze belangrijkste productkenmerken. Wij behouden wel het recht om af te wijken van het beleid en de criteria in deze hypothekegids, ook kunnen deze in de toekomst wijzigen.**



*In één oogopslag zien wat onze belangrijkste voorwaarden en normen zijn? Ga dan verder naar hoofdstuk 2 ['Vista in vogelvlucht'](#).*

## Wie is Vista?

Vista Hypotheken verstrekt eenvoudige hypotheeken met duidelijke acceptatiecriteria en prima voorwaarden via onafhankelijke adviseurs, via jou dus. Jij bent tenslotte de expert! Je weet dus ook als geen ander wat mensen die een (eerste) huis kopen willen: een overzichtelijke, eenvoudige hypotheek met duidelijke voorwaarden en een scherpe rente. En dat is precies wat Vista Hypotheken biedt. Zodra de hypotheek is afgesloten verzorgt hypotheekverwerker Quion het beheer en de administratie van de hypotheek.

## Onze belangrijkste voorwaarden

- Passeert de aanvrager binnen 3 maanden na uitbrengen van het renteaanbod? Dan kijken wij naar de rentestand voor soortgelijke leningen op het moment van passeren. Is deze lager dan in de offerte? Dan krijgt de klant deze lagere rente
- Hoe bepalen wij het rentetarief in de verlengingsfase? Laagste van: de geoffreerde rente of de rente van de offertedatum + 3 maanden. De rente wordt vastgekleit
- Geldigheid offerte bij nieuwbouw: eenmalige mogelijkheid tot verlenging met 9 maanden
- Geen vergoedingsrente bij aflossen uit eigen geld: 100% vergoedingsvrij bij aflossen uit eigen middelen
- Wij hanteren op dit moment zes verschillende tariefklassen, afhankelijk van de LTV: NHG, ≤ 60%, ≤ 80%, ≤ 90%, ≤ 95%, > 95%
- Zorgt een aflossing voor een lagere tariefklasse? Dan passen wij de rente hier automatisch op aan
- Energiebesparende voorzieningen en het Energiebespaarbudget zijn mogelijk (zowel met als zonder NHG), daardoor is een hogere verstrekingsnorm mogelijk
- Wij accepteren de perspectiefverklaring verstrekt door een uitzendbureau dat op moment van afgifte van de perspectiefverklaring is aangesloten bij de Stichting Perspectiefverklaring. Dit doen we zowel voor NHG- als niet NHG-leningen
- Ontvangen wij een gevalideerd taxatierapport en blijkt hieruit een hogere waarde, dan de waarde bij verstrekking van de lening en zorgt dit voor een lagere tariefklasse? Dan passen wij de rente hier op aan
- Meenemen rentecontract bij verhuizing: ook eerst kopen, daarna verkopen is bij ons mogelijk. Eerst verkopen, dan is het mogelijk om binnen 6 maanden (na verkoop oude onderpand) het rentecontract mee te nemen

- Bij nieuwbouw is de rentevergoeding over het bouwdepot gelijk aan de rente die over de lening betaald wordt. Bij bestaande bouw is de rentevergoeding 1% lager dan de rente van de lening
- Geen verplichte overlijdensrisicoverzekering en ook geen verpanding van een overlijdensrisicoverzekering. Verpanding van een overlijdensrisicoverzekering is niet mogelijk



*Het is afhankelijk van de situatie van de aanvrager wat een passend advies is voor de betaalbaarheid van de lasten bij overlijden. Indien een overlijdensrisicoverzekering past bij de (toekomstige) financiële positie, behoefte en risicobereidheid van de aanvrager, dan beschikt de aanvrager uiterlijk op het moment van verstrekken van de hypotheek over een overlijdensrisicoverzekering.*

## Aanvragen met of zonder Nationale Hypotheek Garantie

Om deze hypotheekgids zo gebruiksvriendelijk mogelijk te maken, hebben we onderscheid gemaakt in 'Aanvragen met NHG' en 'Aanvragen zonder NHG'.

### Aanvraag mét Nationale Hypotheek Garantie (NHG)

Verstrek je een hypotheek met NHG? Dan zijn de voorwaarden en normen van NHG leidend. Deze vind je op de site van [NHG](#). Op een aantal onderdelen hebben wij aanvullende of afwijkende voorwaarden. Een totaaloverzicht van deze aanvullingen en afwijkingen vind je in hoofdstuk 3.



*Meteen naar de checklist in hoofdstuk 3, ['Aanvraag mét Nationale Hypotheek Garantie'](#)*

### Aanvraag zónder Nationale Hypotheek Garantie (NHG)

Verstrek je een hypotheek zonder NHG? Dan is het belangrijk dat je deze hele gids doorneemt. De acceptatiecriteria in deze gids gelden namelijk voor hypotheekleningen zonder NHG. Dus hypotheekleningen die worden verstrekt op 'eigen' voorwaarden van Vista. Bij de inrichting van ons beleid hebben wij zoveel mogelijk rekening gehouden met de voorwaarden en normen van Nationale Hypotheek Garantie (NHG). Voor een groot deel hanteren wij deze ook voor hypotheekleningen die wij verstrekken zonder NHG. Ze zullen daarom voor jou als Financieel Adviseur herkenbaar zijn. Op een aantal onderdelen wijken wij hiervan af of stellen wij aanvullende voorwaarden.

## Distributiebeleid Vista Hypotheken

De belangrijkste kenmerken van ons distributiebeleid zijn:

- Een Vista Hypotheek kan alleen via een aangesloten intermediair worden verstrekt
- Een Vista hypotheek kan enkel op basis van een adviesrelatie (conform de WFT) worden afgesloten
- Advies op afstand niet is mogelijk, tenzij Vista hier expliciet toestemming voor heeft gegeven
- Execution only is niet mogelijk

## Inhoud Vista hypotheekgids

Meer weten over onze acceptatiecriteria en voorwaarden voor een hypotheek zónder NHG? We hebben de volgende gidsindeling voor je gemaakt.

### ➤ **Ons productassortiment**

We geven inzicht in ons productassortiment en in de rentevastperiodes die wij aanbieden. Verder vind je een overzicht van klanttypes die wij bedienen. En vertellen wij voor welke doeleinden je bij ons een hypotheek kunt afsluiten.

### ➤ **Ons acceptatiebeleid**

Wat zijn onze acceptatiecriteria voor het verstrekken van een hypotheek? Je leest het in ons acceptatiebeleid. Maar ook hoe wij de aanvrager, de moraliteit van de aanvrager, het inkomen en het onderpand beoordelen. Wat wij niet accepteren wordt kort samengevat.

### ➤ **Het aanvraagproces**

Aan de hand van een helder schema laten wij zien hoe het proces van aanvraag tot verstrekking van een hypotheek eruit ziet. Verder vind je er een overzicht van de kosten, die wij in rekening brengen.

Heb je na het lezen van deze hypotheekgids nog steeds vragen of tips voor ons? Dan horen wij dit graag van je. Wij zijn bereikbaar op telefoonnummer (06) 58942787 of via e-mail:

[info@vista-hypotheken.nl](mailto:info@vista-hypotheken.nl)

Wij kijken uit naar een prettige samenwerking!

Met hartelijke groeten,

Team Vista Hypotheken

## 2. Vista in vogelvlucht

In één oogopslag zien wat onze belangrijkste acceptatiecriteria en voorwaarden zijn? Wij hebben een overzichtelijke samenvatting gemaakt.



In dit overzicht wordt GEEN onderscheid gemaakt in aanvragen van hypotheek met of zonder NHG. Het onderstaande overzicht geldt dus voor beiden. In hoofdstuk 3 van deze hypotheekgids vind je onze afwijkingen en aanvullingen voor een hypotheek met NHG. Meer weten? Ga naar hoofdstuk 3 '[Aanvraag mét Nationale Hypotheek Garantie](#)'

### Algemeen

Productassortiment	<ul style="list-style-type: none"><li>➤ Lineaire hypotheek</li><li>➤ Annuïtaire hypotheek</li><li>➤ Aflossingsvrije hypotheek</li><li>➤ Overbruggingslening</li></ul>
Doel financiering	<ul style="list-style-type: none"><li>➤ Aankoop woning</li><li>➤ Verbouwing woning</li><li>➤ Oversluiten van een lening</li><li>➤ Afkoop van een recht van erfpacht</li><li>➤ Uitkoop ex-partner</li></ul>
Consumptieve verstrekking	Niet mogelijk
Minimaal eerste hypotheekbedrag (exclusief overbruggingshypotheek)	€75.000
Maximaal hypotheekbedrag (exclusief overbruggingshypotheek)	€1.000.000
Minimale 2 <sup>e</sup> hypotheek/verhoging	€10.000
Maximale looptijd (vaste) lening	30 jaar
Eerste hypotheek zonder NHG, verhoging met NHG	Niet mogelijk
Huidige tariefklassen	NHG, ≤ 60%, ≤ 80% , ≤ 90% , ≤ 95% , > 95%
Huidige rente(vast) periodes	1, 5, 10, 15, 20 en 30 jaar vast
Rentevastperiode langer dan looptijd lening	Niet mogelijk
Maximale verstrekking	Maximaal 100% LTV (TRHK)
Maximale verstrekking bij EBV	Maximaal 106% LTV
Maximale verstrekking bij EBB	Maximaal 106% LTV
Energiebesparende voorzieningen (EBV) en Energiebespaarbudget (EBB)	Mogelijk (met en zonder NHG)
Wijziging tariefklasse	Automatisch bij tussentijds aflossen op basis van marktwaarde bij verstrekking. Op verzoek van aanvrager bij aanlevering van een gevalideerd taxatierapport. Als de getaxeerde waarde hier aanleiding toegeeft



Koop- en leenconstructies (koopstart, SvN Starterslening e.d.) Verstrekingen op basis van 'explain'	Niet mogelijk  <ul style="list-style-type: none"> <li>➤ Aankoop energie zuinige woning</li> <li>➤ Treffen van Energiebesparende voorzieningen (EBV)</li> <li>➤ Vaststellen Energiebespaarbudget (EBB)</li> <li>➤ Aankoop 'NulopdeMeter- woning'</li> <li>➤ Aankoop woning met energie index of <math>EPI \leq 0</math></li> </ul>
Groter aflossingsvrij deel op basis van GHF	Niet mogelijk
Geldigheid offerte bestaande bouw	3 maanden + 3 maanden (eenmalige mogelijkheid tot verlenging)
Geldigheid offerte nieuwbouw	3 maanden + 9 maanden (eenmalige mogelijkheid tot verlenging)
Tekentermijn renteaanbod	3 weken
Bereidstellingsprovisie	Niet van toepassing
Annuleringskosten	<ul style="list-style-type: none"> <li>➤ €500 (na ontvangst getekend verlengingsvoorstel en na ingang van de verlengingsperiode van 3 maanden)</li> <li>➤ Couance regeling bij aankoop woning: overlijden en koop gaat niet door</li> </ul>
Bepalen rentetarief in eerste 3 maanden	Laagste rentecontrole bij passeren: de geoffreerde rente of de rente op passeerdatum
Bepalen rentetarief in verlengingsfase	Laagste van: de geoffreerde rente of de rente van de offertedatum + 3 maanden. De rente wordt vastgeklikt
Rentevergoeding bouwdepot	<ul style="list-style-type: none"> <li>➤ Nieuwbouw: gelijk aan hypotheekrente percentage*</li> <li>➤ Bestaande bouw: hypotheekrentepercentage – 1%*</li> </ul> <p><i>* De hypotheekrente is inclusief de eventuele Energielabel-A rentekorting</i></p>
Meeneemregeling (rentecontract)	Ja, ook mogelijk zonder dat de oude woning is verkocht. Bij eerst verkoop, 6 maanden 'meenemen' mogelijk
Rentemiddeling	Niet mogelijk
Aflossen	<ul style="list-style-type: none"> <li>➤ 100% vergoedingsvrij als wordt afgelost uit eigen middelen</li> <li>➤ In overige gevallen: vergoedingsvrije ruimte van 10% van het oorspronkelijke leningbedrag per kalenderjaar</li> </ul>
Overlijdensrisicoverzekering	<ul style="list-style-type: none"> <li>➤ Geen verplichte overlijdensrisicoverzekering</li> <li>➤ Geen verpanding</li> </ul>

## Acceptatiebeleid

### Aanvrager

Legitimatiebewijs	Vista volgt NHG beleid
Verblijfsvergunning	Vista volgt NHG beleid
Elke schuldenaar, bewoner en eigenaar	Vista volgt NHG beleid
Niet-Nederlandse nationaliteit	De aanvrager, van wie het inkomen benodigd is voor de hypotheekaanvraag, moet al minimaal 12 maanden in Nederland verblijven en werken. Dit moet worden aangetoond met IB-aangifte of jaaropgaven en inschrijving BRP
Buitenlands ingezetenen	Niet mogelijk
BKR codering/registratie	Wij accepteren geen aanvragers met een BKR codering/achterstand/negatieve registratie. De enige twee uitzonderingen zijn: codering RN of RH, zonder bijzonderheden
Kredietlasten	Minimum van 2% op maandbasis, ook al is de werkelijke last lager
Lasten studiefinanciering	NHG volgen, maar als bij een DUO-lening de werkelijke maandlast hoger is dan uitgaan van het hogere bedrag
Meer dan twee schuldenaren	Niet mogelijk
Met familierelaties aankopen	Mogelijk

## Inkomen

Meenemen inkomen uit loondienst	<ul style="list-style-type: none"> <li>➤ Vast dienstverband</li> <li>➤ Tijdelijk dienstverband (+ intentieverklaring)</li> </ul>
Meenemen inkomen uit flexibel dienstverband	<ul style="list-style-type: none"> <li>➤ Gemiddeld inkomen van afgelopen 3 jaar (met als maximum van het laatste jaar)</li> <li>➤ Toetsinkomen mag niet meer bedragen dan het huidige jaar inkomen</li> </ul>
Meenemen inkomen uit onderneming/ ZZP propositie/inkomen DGA	Niet mogelijk
Aanvrager is ondernemer (ook als het inkomen niet wordt meegenomen)	Niet mogelijk
Aanvrager heeft inschrijving bij KvK	Niet mogelijk
Meenemen variabele inkomensbestanddelen	Tot maximaal 25% van het bruto basissalaris
Buitenlands inkomen	Inkomen moet in euro's zijn Werkgever moet in Nederland gevestigd zijn
Inkomen uit toekomstig dienstverband	Mogelijk (Vista volgt NHG beleid)
Toekomstige inkomensstijging	Mogelijk (Vista volgt NHG beleid)
Perspectiefverklaring	Mogelijk (Vista volgt NHG beleid)
Pensioen inkomen/naderend pensioen/ lopende lijfrente	Mogelijk (Vista volgt NHG beleid)
Inkomen uit toekomstige lijfrente	Niet mogelijk
Inkomen uit toekomstige lijfrente met een ingangsdatum van de lijfrente uitkering binnen 3 maanden	Mogelijk
Lopende uitkering i.v.m. arbeidsongeschiktheid: WAO, WIA (IVA), WAZ, WAJONG	Mogelijk (Vista volgt NHG beleid)
Lopende sociale uitkering (o.a. bijstand en WW)	Niet mogelijk
Inkomen uit alimentatie	Mogelijk (Vista volgt NHG beleid)
Inkomen uit vermogen	Niet mogelijk
PGB	Niet mogelijk
Huurinkomsten	Niet mogelijk
Meerdere dienstverbanden	40 uur, meerdere wordt als overwerk meegenomen. (maximaal 25%)
In dienst bij familie	<p>Mogelijk, wij stellen aanvullende voorwaarden:</p> <ul style="list-style-type: none"> <li>➤ de accountant of boekhouder moet de werkgeversverklaring mede ondertekenen</li> <li>➤ salarisstroken van de afgelopen 3 maanden</li> </ul>

- 
- bankafschriften waaruit de salarisbijschrijving van de afgelopen 3 maanden blijkt.
  - minimaal 6 maanden in dienst bij werkgever / familiebedrijf
  - gewaarmerkt pdf-bestand van het UWV waaruit het dienstverband blijkt

## Onderpand

Soorten onderpand	Alleen 'reguliere woonhuizen/appartementen' in Nederland die door de aanvrager worden bewoond en als hoofdverblijf dienen. Voor verdere informatie, zie <a href="#">hoofdstuk 10: 'Zekerheden'</a>
Verhuurde onderpanden/beleggingsobjecten	Niet mogelijk
Minimale waarde onderpand (na verbouwing)	€100.000
Bepalen marktwaarde bestaande bouw	Taxatiewaarde uit gevalideerd taxatierapport
Bepalen marktwaarde nieuwbouw	Stichtingskosten (Vista volgt NHG)
Bepalen marktwaarde van de oude woning (doorstromer)	Meest recente WOZ verklaring of taxatiewaarde uit een gevalideerd rapport
Staat onderpand: buitenonderhoud en bouwkundige staat	Alle onderdelen van het onderpand moeten door de taxateur in het taxatierapport qua onderhoud als 'goed' of 'voldoende' gekwalificeerd zijn
Erfpacht	Mogelijk, alleen erfpacht door (semi-) overheden Geen particuliere erfpacht
Bouw in eigen beheer met aannemer	Mogelijk
Bouw in eigen beheer zonder aannemer (zelfbouw)	Niet mogelijk
Minimaal bouwdepot	€5.000
Waardebepaling aan de hand van meest recente WOZ verklaring	Niet mogelijk voor de aan te kopen woning Wel mogelijk voor de te verkopen woning
Oude woning nog niet verkocht: overbruggingshypotheek?	Mogelijk
Twee onderpanden: overbruggingshypotheek: oude woning definitief verkocht (ontbindende voorwaarden zijn verlopen of niet aanwezig)	<ul style="list-style-type: none"> <li>➤ 98,5% van de verkoopopbrengst i.v.m. verkoopkosten</li> <li>➤ Dubbele lasten betaalbaar tot passeerdatum van oude woning</li> </ul>
Twee onderpanden: overbruggingshypotheek: oude woning nog niet verkocht	<ul style="list-style-type: none"> <li>➤ 90% van de marktwaarde van de oude woning. De marktwaarde van de oude woning dient te blijken uit een meest recente WOZ verklaring of een gevalideerd taxatierapport</li> <li>➤ Dubbele lasten betaalbaar voor een periode van 6 maanden bij bestaande bouw en 12 maanden bij nieuwbouw</li> </ul>
Verwacht verlies bij verkoop oude woning: onderwaarde	Moet worden opgevangen met eigen middelen
Maximale looptijd overbruggingshypotheek	24 maanden

Oude woning met verlies verkocht: restschuldlening	Niet mogelijk
Overige zekerheden: Borgstelling/ verpandingen	Niet mogelijk
Garantstelling/hoofdelijk schuldenaarschap ouders	Niet mogelijk
Verhoogde hypothecaire inschrijving op onderpand	Mogelijk
Tweede hypothecaire inschrijving	Alleen als de eerste hypotheek bij Vista is afgesloten
Meerdere panden	Een aanvrager mag, naast het onderpand waarvoor een Vista hypotheek wordt aangevraagd, 2 andere panden in bezit hebben, als er daarvan minimaal één in de verkoop staat of reeds verkocht is
Groninger Akte	Niet mogelijk
ABC constructie	Alleen mogelijk in de volgende situaties: Het betreft een woning: <ul style="list-style-type: none"> <li>➤ die uit vererving is verkregen en door de gezamenlijke erven wordt verkocht of</li> <li>➤ die verkocht wordt uit een nieuwbouwproject/projectontwikkeling of</li> <li>➤ die verkocht wordt door een woningstichting/woningcorporatie</li> </ul>
Anti-speculatiebeding	Niet mogelijk
Ontslag hoofdelijke aansprakelijkheid in combinatie met een overbruggingshypotheek	Niet mogelijk
Herfinancieren consumptief krediet	Niet mogelijk

### 3. HYPOTHEKEN MET NHG

Is NHG mogelijk en wil de aanvrager een hypotheek met NHG? In onderstaand overzicht tref je onze aanvullingen en afwijkingen aan ten opzichte van de voorwaarden en normen van NHG 2020. Deze aanvullingen en afwijkingen zijn bindend bij de verstrekking van een hypotheek op basis van NHG. Onderstaande aanvullingen en afwijkingen gelden ook voor leningen zonder NHG. Deze worden verder beschreven in deze hypotheekgids.



*Let op! Heb je een aanvraag zonder NHG? Dan is het belangrijk dat je deze gids in z'n geheel doorneemt. Pas dan heb je een volledig beeld van onze acceptatiecriteria. En weet je of jouw klant in aanmerking komt voor een hypotheek zonder NHG bij ons.*

NHG Voorwaarden en normen	Aanvulling/afwijking op NHG beleid
BKR (codering)	Wij accepteren geen aanvragers met een BKR-codering/achterstand/negatieve registratie. De enige twee uitzonderingen zijn: codering RN of RH, zonder bijzonderheden
Minimum lastencorrectie	2% op maandbasis (24% op jaarbasis)
Studieschuld (DUO)	NHG volgen, maar als bij een DUO-lening de werkelijke maandlast hoger is, dan uitgaan van het hogere bedrag
Inkomen	<ul style="list-style-type: none"> <li>➤ Het gebruik van de "Inkomensbepaling Loondienst" is niet mogelijk</li> <li>➤ Geen inkomen uit zelfstandig beroep of bedrijf</li> <li>➤ Geen aanvrager die ondernemer is (inschrijving heeft bij KvK)</li> <li>➤ Seniorenpropositie: niet mogelijk</li> <li>➤ Geen inkomen uit een toekomstige lijfrenteverzekering</li> <li>➤ Een maximum van 25% van het bruto basissalaris op inkomensbestanddelen: overwerk, provisie en onregelmatigheidstoeslag</li> <li>➤ Vaststellen inkomen bij meerdere dienstverbanden: wij hanteren een werkweek van maximaal 40 uur. Het meerdere wordt als overwerk meegenomen. (maximaal 25%)</li> <li>➤ Flexibele arbeidsrelatie: toetsinkomen mag niet meer bedragen dan het huidige inkomen</li> <li>➤ Geen DGA</li> <li>➤ Kasbetaling is niet toegestaan</li> <li>➤ Alleen inkomen in euro</li> <li>➤ De werkgever moet in Nederland gevestigd zijn</li> </ul>

<p>Inkomen</p>	<ul style="list-style-type: none"> <li>➤ Wij nemen geen lopende sociale uitkering mee bij het bepalen van het toetsinkomen, bijvoorbeeld bijstand en WW</li> <li>➤ Wij nemen geen PGB mee bij het bepalen van het toetsinkomen</li> <li>➤ Aanvrager in dienst bij familielid? Wij stellen de volgende aanvullende voorwaarden: <ul style="list-style-type: none"> <li>- accountant/boekhouder moet de WGV mede ondertekenen</li> <li>- salarisstroken van de afgelopen 3 maanden</li> <li>- bankafschriften waaruit de salarisbeschrijving van de afgelopen 3 maanden blijkt</li> <li>- minimaal 6 maanden in dienst bij werkgever/familiebedrijf</li> <li>- gewaarmerkt pdf-bestand van het UWV waaruit het dienstverband blijkt</li> </ul> </li> </ul>
<p>Onderpand</p>	<ul style="list-style-type: none"> <li>➤ Wij verstrekken alleen hypotheek op 'reguliere' en courante woonhuizen/appartementen voor permanente eigen bewoning, die dienen als hoofdverblijf. Voor een overzicht van soorten woningen die wij niet accepteren, <a href="#">zie hoofdstuk 10: 'Zekerheden.'</a></li> <li>➤ Wij accepteren geen koop- en leenconstructies</li> <li>➤ De minimale waarde van een onderpand moet €100.000 zijn</li> <li>➤ Bouw in eigen beheer <u>zonder</u> aannemer (zelfbouw): niet mogelijk</li> <li>➤ Geen aankoop losse bouwkaavel (geen aannemingsovereenkomst aanwezig)</li> <li>➤ Nieuwbouw in eigen beheer: onherroepelijke omgevingsvergunning</li> <li>➤ Courantheid onderpand. Panden met een courantheid van &gt;12 maanden financieren wij niet</li> <li>➤ In de volgende gevallen is een bouwkundig rapport verplicht: <ul style="list-style-type: none"> <li>- het taxatierapport vermeldt dat de kosten voor herstel van achterstallig onderhoud meer bedragen dan 10% van de marktwaarde van de woning</li> <li>- de onderhoudsstatus van de woning geheel of op onderdelen als 'slecht' is beoordeeld</li> <li>- de taxateur verder bouwkundig onderzoek aanbeveelt</li> </ul> </li> <li>➤ Een bouwkundig rapport is verplicht als de onderhoudsstatus van de woning geheel of op</li> </ul>



	<p>onderdelen als 'slecht' is beoordeeld. Uitzondering hierop is binnenonderhoud dat door verbouwing wordt verholpen. In dat geval is een bouwkundig rapport niet verplicht</p> <ul style="list-style-type: none"> <li>➤ Buitenonderhoud/bouwkundige staat: alle onderdelen van het onderpand moeten door de taxateur in het taxatierapport qua onderhoud als 'goed' of 'voldoende' gekwalificeerd zijn. Als dit niet het geval is, dan is een bouwkundig rapport verplicht. Het onderpand zal op basis van de uitkomsten hiervan worden beoordeeld</li> <li>➤ Eisen van de Vereniging van Eigenaren, volg <a href="#">het schema in paragraaf 10.6</a> in deze hypotheekgids</li> <li>➤ Erfpacht: Vista staat <b>alleen</b> erfpacht toe van (semi-) overheidsinstanties, zoals gemeentes, provincies, woningbouwverenigingen, en hoogheemraadschappen</li> <li>➤ Huidig woningenbeleid:</li> </ul> <ul style="list-style-type: none"> <li>- aantoonbaarheid dubbele woonlasten in geval van meerdere woningen. Conform uitgangspunten zoals vermeld in <a href="#">hoofdstuk 9 'Financiële lasten'</a> en <a href="#">'hoofdstuk 10 Zekerheden'</a></li> <li>- als de huidige woning (mogelijk) met verlies wordt verkocht, moet de aanvrager aantonen dat dit met eigen middelen kan worden opgevangen</li> </ul> <ul style="list-style-type: none"> <li>➤ Echtscheiding/relatiebeëindiging:</li> <li>- oude woning is definitief verkocht (ontbindende voorwaarden zijn verlopen)</li> </ul> <p>Of de aanvrager is geen debiteur/hoofdelijk schuldenaar meer van de huidige lening</p>
Algemeen	<ul style="list-style-type: none"> <li>➤ De aanvrager moet minimaal 18 jaar oud zijn</li> <li>➤ Wij bieden geen restschuldhypothek</li> <li>➤ Geen buitenlands ingezetenen</li> <li>➤ Niet meer dan twee schuldenaren</li> <li>➤ Oversluiten conform 3.1.2 (NHG V&amp;N) niet mogelijk</li> <li>➤ Aanvrager (niet-Nederlands), van wie het inkomen benodigd is voor de hypotheekaanvraag, moet minimaal 12 maanden in Nederland zijn gevestigd en werken, voordat er een hypotheekaanvraag wordt ingediend</li> </ul>

assortiment  
Product  
product  
assortiment

## 4. DOELEINDEN VISTA HYPOTHEEK

Waarvoor kun je bij Vista een hypotheek afsluiten?

- **Aankoop, onderhoud of verbetering van de ‘eigen woning’**
  - De aankoop van een woning (bestaand of nieuwbouw)
  - De verbouwing van de woning
  
- **Oversluiten van een externe lening**
  - Het overnemen/herfinancieren van een hypothecaire lening voor een woning die nu ergens anders loopt.
  
- **Vergroten van het eigendom**
  - De afkoop van een langjarig of eeuwigdurend recht van erfpacht (canonverplichting) mits het recht van erfpacht al gefinancierd is door Vista of uit eigen middelen is voldaan en de woning het hoofdverblijf is
  - De uitkoop van de (ex)partner bij scheiding/relatiebeëindiging

### Waar wordt de hypothecaire lening voor gebruikt?

Belangrijk uitgangspunt is dat alle leningen die wij verstrekken te maken moeten hebben met de ‘eigen woning’. De woning moet als hoofdverblijf dienen voor alle eigenaren. Er zijn maximaal 2 eigenaren mogelijk. Wij verstrekken geen leningen voor consumptieve doeleinden (b.v. aankoop auto, meubilair, witgoed etc).

Er kan sprake zijn van een ‘box 3’ lening (of leningdeel), ook al heeft de lening te maken met de eigen woning. Wanneer de ‘box 3’ lening te maken heeft met de eigen woning, dan kan deze bij Vista worden gefinancierd. Voorbeelden hiervan zijn:

- lening voor de betaling van boeterente
- lening voor renteverlies tijdens de bouw
- aflossingsvrije lening, terwijl er geen recht bestaat op overgangsrecht
- er is sprake van een eigenwoningreserve en de aankoop/verbouwing wordt toch volledig gefinancierd met een lening



*Let op! Het meefinancieren van “aflossing” in het kader van een lening voor renteverlies tijdens de bouw is niet mogelijk bij Vista.*

## Belangrijke uitgangspunten

Bij het verstrekken van een hypotheek gelden de volgende uitgangspunten:

- Vista is de eerste hypotheekhouder
- het onderpand wordt gebruikt als 'eigen woning', dient als hoofdverblijf en ligt in Nederland
- de minimale hoofdsom van de eerste hypotheek is €75.000
- het maximaal hypotheekbedrag is €1.000.000 (excl. overbruggingshypotheek)
- een eventuele verhoging of vervolghypotheek moet minimaal €10.000 bedragen
- Vista verstrekt hypotheek tot maximaal 100% van de marktwaarde (TRHK)
- Vista vestigt alleen een vervolghypotheek als ook de eerste hypotheek bij ons is afgesloten
- tweede of volgende hypotheek via een andere geldverstrekker is niet mogelijk, als Vista de eerste hypotheekhouder is
- een hogere hypothecaire inschrijving dan het leenbedrag is mogelijk
- de maximale looptijd van een lening is 30 jaar

## 5. PRODUCTASSORTIMENT

- Annuïteitenhypothec
- Lineaire hypothec
- Aflossingsvrije hypothec (maximaal 50% van de waarde van de woning)
- Overbruggingshypothec



*Vista biedt geen hypotheek aan waarbij sprake is van vermogensopbouw in een (verpande) verzekering (KEW) of bankspaar-/effectenrekening (SEW / BEW). Ook werken wij **NIET** met borgstelling of verpanding van spaarrekeningen of effectendepots. Wij houden het graag overzichtelijk voor jou als Financieel Adviseur.*

### 5.1 Bankgarantie

We hebben een samenwerking met Nationale Waarborg. Via Nationale Waarborg kun je een bankgarantie aanvragen. Wil je hierover meer weten? Kijk dan op [nationalewaarborg.nl](http://nationalewaarborg.nl)

#### Kosten bankgarantie

Bedrag	Consument	Financieel Adviseur
€0 t/m €100.000	€150,-	Eigen afweging aan administratiekosten

### 5.2 Rente

Wij bieden op dit moment de volgende rentevastperiodes aan:

- 1 jaar vast
- 5 jaar vast
- 10 jaar vast
- 15 jaar vast
- 20 jaar vast
- 30 jaar vast
- rente overbruggingshypothec: 1 jaar vast (speciale tariefstelling overbruggingshypothec)

Het is mogelijk om verschillende rentevastperiodes te combineren en de hypothec te verdelen over verschillende leningdelen. De actuele rentetarieven vind je op [vistahypotheek.nl](http://vistahypotheek.nl)

### 5.3 Energielabel-A rentekorting

Is er sprake van één van de volgende situaties? Dan komt de aanvrager in aanmerking voor de Energielabel-A rentekorting:

- de aanvrager koopt een nieuwbouwwoning
- de aanvrager koopt een bestaande woning met een voorlopig of definitief energielabel A
- de aanvrager sluit zijn bestaande hypothecaire lening over naar Vista en het onderpand heeft een voorlopig of definitief energielabel A

#### De Energielabel-A rentekorting heeft de volgende kenmerken:

- de woning heeft een voorlopig of definitief energielabel A of is een nieuwbouwwoning
- de korting geldt voor alle aangeboden rentevastperiodes
- de korting geldt voor een annuïtaire, lineaire en aflossingsvrije lening
- de korting geldt alleen tijdens de 1e rentevastperiode
- de korting vervalt automatisch aan het einde van deze rentevastperiode
- de korting vervalt bij het tussentijds openbreken van het rentecontract
- de korting kan worden meegenomen bij verhuizing naar een woning met energielabel A. Heeft de nieuwe woning geen energielabel A? Dan vervalt de Energielabel-A rentekorting
- de aanvrager kan slechts eenmalig gebruik maken van deze korting
- de toegekende korting die wij opnemen in de offerte blijft ongewijzigd
- de toegekende korting wordt verwerkt in het rentetarief in de offerte, als er sprake is van een bestaande woning met energielabel A of een nieuwbouwwoning



*Let op! Hebben wij de Energielabel-A rentekorting toegekend op basis van een voorlopig energielabel A van het onderpand van de aanvrager? Dan dient de aanvrager uiterlijk binnen 3 maanden na de passeerdatum bij de notaris over een definitief energielabel A te beschikken. Als de woning van de aanvrager op die datum geen definitief energielabel A heeft, dan vervalt de Energielabel-A rentekorting op dat moment alsnog. (Dit geldt niet voor een nieuwbouwwoning.)*

#### Vaststellen van het energielabel bij een bestaande woning

Wil je het voorlopige of definitieve energielabel van een bestaande woning vaststellen? Kijk dan op [www.energielabel.nl/woningen/zoek-je-energielabel/](http://www.energielabel.nl/woningen/zoek-je-energielabel/) of op [www.ep-online.nl/ep-online/EnergieLabel.aspx](http://www.ep-online.nl/ep-online/EnergieLabel.aspx). Het voorlopige of definitieve energielabel wordt ook opgenomen in het gevalideerd taxatierapport van de woning. Het is belangrijk dat jij als financieel adviseur het energielabel vaststelt voordat je een renteaanbod bij ons opvraagt. Heeft de woning energielabel A? En geef jij dit door bij je aanvraag voor een rente aanbod bij Vista? Dan wordt direct het rentetarief inclusief de Energielabel-A rentekorting opgenomen in het rente aanbod. Heeft de woning geen energielabel A? Dan wordt de Energielabel-A rentekorting niet meegenomen in het renteaanbod. Wil je er zeker van zijn dat de aanvrager in aanmerking komt voor de energielabel-A rentekorting? Zorg er dan voor dat er sprake is van een definitief (i.p.v. voorlopig) energielabel A op moment van uitbrengen van de offerte.

#### Vaststellen van het energielabel bij een nieuwbouw woning

Een nieuwbouwwoning krijgt automatisch een energielabel A. Als je bij ons een renteaanbod opvraagt voor een nieuwbouwwoning kun je dus direct aangeven dat er sprake is van een

energielabel A. Het rentetarief inclusief de Energielabel-A rentekorting wordt dan direct opgenomen in het rente aanbod.

## 5.4 Onze tariefklassen

Wij hanteren nu de volgende tariefklassen:

- NHG
- ≤ 60%
- ≤ 80%
- ≤ 90%
- ≤ 95%
- > 95%

Valt de lening als gevolg van een reguliere of extra aflossing in een lagere tariefklasse? Dan passen wij de rente automatisch en zonder kosten aan. Hiervoor hanteren wij de bestaande marktwaarde van het onderpand dat bij ons bekend is. Dit doen wij zowel na een extra aflossing als na een reguliere aflossing bij een annuïteiten of lineaire hypotheek.

Levert de klant een actueel gevalideerd taxatierapport aan met een waarde die leidt tot een lagere tariefklasse? Ook dan passen wij deze zonder kosten aan. De kosten van de taxatie komen voor rekening van de klant.

Acceptatie  
beleid

acceptatie  
beleid



# Acceptatiebeleid Vista

Bij het beoordelen en accepteren van een financieringsaanvraag hanteren wij een aantal voorwaarden en normen. Je vindt ze in de komende hoofdstukken.

Ons beleid is gebaseerd op de volgende 3 pijlers:

- moraliteit
- inkomen & financiële lasten
- zekerheden



*Voordat wij inzoomen op deze 3 pijlers leggen wij uit aan welke algemene uitgangspunten de hypotheekaanvrager moet voldoen. Belangrijk uitgangspunt is dat iedere financieringsaanvraag volledig voldoet aan ons acceptatiebeleid. Onze acceptatiecriteria zijn duidelijk en bindend. Uitzonderingen of klantspecifieke oplossingen zijn bij nieuwe financieringsaanvragen niet mogelijk.*

## 6. DE AANVRAGER

Wij stellen de volgende eisen aan de aanvrager:

- is handelingsbekwaam
- moet minimaal 18 jaar oud zijn en mag niet onder bewind of onder curatele staan
- moet Nederlands ingezetene zijn
- in geval van een NIET-Nederlandse nationaliteit: 12 maanden in Nederland te verblijven en werken. (Als het inkomen benodigd is voor de hypotheekaanvraag)
- mag niet in staat van faillissement of in surseance van betaling verkeren. Zo'n regeling mag ook niet zijn aangevraagd. Ook mag geen (wettelijke) schuldsanering voor de aanvrager zijn aangevraagd of van toepassing zijn

### 6.1 Debiteur van de lening

Wil je weten in hoeverre beide partners debiteur moeten worden van de lening? Dit is afhankelijk van de burgerlijke staat van de aanvrager(s). Zie de onderstaande uitgangspunten om te bepalen wanneer een partner, debiteur wordt van de lening.

1. Is de aanvrager gehuwd in gemeenschap van goederen of geregistreerd partnerschap zonder partnervoorwaarden? Dan is de partner altijd debiteur voor de lening. Ook als de partner geen inkomen heeft of dit inkomen niet nodig is voor de lening.
2. Is de aanvrager gehuwd op huwelijkse voorwaarden of geregistreerd partnerschap met partnervoorwaarden? En worden beide partners eigenaar van de woning? Dan worden beide partners ook debiteur voor de lening. Ook als de partner geen inkomen heeft of dit inkomen niet nodig is voor de lening. Wordt één van de partners eigenaar van de woning? Dan wordt alleen die partner debiteur voor de lening.
3. Woont de aanvrager samen: worden beide partners eigenaar van de woning? Dan wordt de partner ook debiteur voor de lening. Ook als de partner geen inkomen heeft of dit inkomen niet nodig is voor de lening. Wordt één van de partners eigenaar van de woning? Dan wordt alleen die partner debiteur voor de lening.
4. Wordt een woning ingezet als zekerheid voor de lening? Dan moeten alle eigenaren zowel bewoner als debiteur zijn (of worden) van de lening. Er kan geen sprake zijn van een schuldenaar die geen eigenaar en bewoner van de woning is.

#### Maximaal 2 debiteuren

Een hypotheek bij Vista mag maximaal 2 debiteuren hebben, waarbij de woning als hoofdverblijf dient voor beide eigenaren. Er moet sprake zijn van een partnerschap of duurzaam samenlevingsverband tussen beide debiteuren/eigenaren.

#### Familierelatie

Een eventuele familierelatie tussen de aanvragers is toegestaan.

## 6.2 Identiteit van de aanvrager

Een aanvrager van wie het inkomen nodig is voor het krijgen van een hypotheek bij Vista moet beschikken over:

1. de Nederlandse nationaliteit of
2. de nationaliteit van een andere lidstaat van de Europese Unie of over de nationaliteit van Zwitserland, IJsland, Noorwegen of Liechtenstein of
3. de aanvrager heeft een andere nationaliteit dan onder 1 en 2, en zoals blijkt uit een door de Immigratie- en Naturalisatiedienst afgegeven vreemdelingendocument of in het paspoort aangebrachte sticker, waaruit blijkt dat sprake is van:
  - een verblijfsvergunning in Nederland voor onbepaalde tijd of
  - een EU-verblijfsvergunning voor langdurig ingezetenen of
  - een document 'Duurzaam verblijf burgers van de Unie' of
  - een verblijfsvergunning in Nederland voor een verblijfsdoel dat niet tijdelijk is in de zin van artikel 3.5 van het Vreemdelingenbesluit

Als er sprake is van meerdere aanvragers kan de mede-aanvrager volstaan met een door de Immigratie- en Naturalisatiedienst afgegeven vreemdelingendocument of in het paspoort aangebrachte sticker waaruit blijkt dat sprake is van een verblijfsvergunning in Nederland voor bepaalde tijd indien: één aanvrager volledig voldoet aan ons acceptatiebeleid en het inkomen van de mede-aanvrager niet nodig is voor het krijgen van de hypotheek.



*Iedere aanvrager moet een geldig identiteitsbewijs overleggen waaruit de identiteit en nationaliteit van de aanvrager blijkt. Op basis van dit identiteitsbewijs moet er identificatie plaatsvinden door jou als Financieel Adviseur.*

## 6.3 Wat doen wij niet?

Wij vinden het belangrijk dat de aanvrager zijn vaste woon- en verblijfplaats heeft in Nederland. Wij stellen daarom de voorwaarde dat de aanvrager met een niet-Nederlandse nationaliteit al minimaal 12 maanden in Nederland verblijft en werkt om in aanmerking te komen voor een hypotheek bij ons. Deze voorwaarde geldt voor de aanvrager van wie het inkomen benodigd is voor de hypotheekaanvraag. Dit moet de aanvrager aantonen door bijvoorbeeld IB-aangiften of jaaropgaven en een uittreksel BRP.

## 6.4 Benodigde documenten van de aanvrager(s)

Identificatie	Soort document
Aanvrager (Nederlands)	Geldig legitimatiebewijs (geen rijbewijs)
Aanvrager (Niet Nederlands)	<ul style="list-style-type: none"><li>➤ Verblijfsvergunning</li><li>➤ Document waaruit blijkt dat de aanvrager 12 maanden in Nederland woont en werkt. (bijvoorbeeld jaaropgaven / Uittreksel BRP)</li></ul>
Aanvrager is gescheiden / ontslag hoofdelijke aansprakelijkheid	<ul style="list-style-type: none"><li>➤ Echtscheidingsconvenant</li><li>➤ Echtscheidingsvonnis/beschikking</li><li>➤ Overeenkomst (notarieel) tot beëindiging van het geregistreerd partnerschap of (notariële) akte tot beëindiging van de samenlevingsovereenkomst</li><li>➤ Akte van verdeling (indien van toepassing)</li></ul>

## 7. MORALITEIT

Wij bepalen de moraliteit van de aanvrager met moraliteitstoetsen. Met de uitkomst hiervan beoordelen wij de hypotheekaanvraag. In dit hoofdstuk lees je meer over de eisen die wij stellen aan de moraliteitstoetsen en hoe wij de uitkomst ervan meenemen in ons acceptatiebeleid.

### 7.1 BKR-toets

Bij elke hypotheekaanvraag moet er een BKR-toets worden uitgevoerd. Deze toets geldt voor alle aanvragers. Heeft de aanvrager de Duitse, Oostenrijkse, Italiaanse of Belgische nationaliteit? Dan vragen wij, via het BKR, ook een overzicht op van eventuele geregistreerde kredieten in deze landen. Aan de hand van de uitkomst van de BKR-toets bepalen wij of wij de gevraagde hypotheek verstrekken. Blijkt uit de BKR-toets dat de aanvrager een codering of negatieve registratie heeft, dan verstrekken wij geen hypotheek. Wij hanteren hierop twee uitzonderingen: Code RN of RH. Dit doen wij alleen als er geen sprake is van achterstanden of andere bijzonderheden. Eventuele herstelmeldingen accepteren wij niet.

#### **BKR: inkomens- en lastentoets**

De uitkomst van de BKR-toets gebruiken wij ook om lopende financiële verplichtingen van de aanvrager mee te nemen in de inkomens- en lastentoets. Deze kan invloed hebben op de leencapaciteit van de aanvrager. In [hoofdstuk 8 'Inkomen'](#) lees je hier meer over.

### 7.2 EVA- & SFH-toets

Wij voeren voor iedere aanvrager, van de financiering, een EVA- en SFH-toets uit. Mocht de aanvrager zijn opgenomen in het EVA- of SFH-systeem, dan verstrekken wij de gevraagde hypotheek niet.

### 7.3 VIS-toets

Voor iedere aanvrager van de hypotheek voeren wij een VIS-toets uit. Dit doen wij aan de hand van een identiteitsbewijs. Als uit de VIS- toets blijkt dat er sprake is van een ongeldig legitimatiebewijs verstrekken wij de gevraagde hypotheek niet.



*Vermoed jij als Financieel Adviseur dat er mogelijk sprake is van fraude of belangenverstremgeling? Meld dit dan direct aan ons zodat wij hier nader onderzoek naar kunnen doen. Stuur je mail naar [compliance@vista-hypotheken.nl](mailto:compliance@vista-hypotheken.nl)*

*Constateren wij dat er sprake is van fraude of belangenverstremgeling dan kunnen wij het hypotheekaanbod direct intrekken. Alle mogelijke gevolgen hiervan komen voor rekening van de aanvrager. Dit geldt ook voor eventuele financiële schade voor de aanvrager. Wij kunnen op ieder moment tijdens en na het aanvraagtraject onderzoek uitvoeren, als wij vermoeden dat er eventueel sprake kan zijn van fraude.*

## 8. INKOMEN

### 8.1 Algemeen

Bij de beoordeling van een aanvraag voor een lening met hypothecaire zekerheid moet er een inkomens- en lastentoets uitgevoerd worden. Deze toets wordt standaard uitgevoerd volgens de standaardregels van de Tijdelijke Regeling Hypothecair Krediet, de Gedragscode Hypothecaire Financieringen en het beleid van Vista Hypotheken. Voor deze toets zijn de volgende gegevens nodig:

- het toetsinkomen van de aanvrager. Dit is het totale bruto jaarinkomen dat de aanvrager kan gebruiken om de woonlasten te betalen.
- de feitelijke bewoningssituatie van de aanvrager. Is de aanvrager alleenstaand en is het inkomen van de aanvrager hoger dan €21.500 en lager dan €31.000? Dan mag je bij het financieringslastenpercentage maximaal 3% optellen. Het berekende financieringslastenpercentage mag niet hoger zijn dan het percentage dat hoort bij een inkomen van €31.000
- de toegestane woon- en financieringslasten. Deze bereken je met het financieringslastpercentage dat hoort bij het toetsinkomen van de aanvrager. Het juiste financieringslastpercentage vind je door 100% van het inkomen van de aanvrager te nemen met het hoogste inkomen, plus 80% van het inkomen van de andere aanvrager. Je mag niet afwijken van deze financieringslastpercentages. Er worden geen uitzonderingen gemaakt
- De woon- en financieringslasten van de bestaande en aangevraagde leningdelen van de aanvrager. In het volgende [hoofdstuk 9 'Financiële lasten'](#) lees je meer over hoe deze lasten worden berekend



*Op basis van bovenstaande toets wordt de haalbaarheid van de gevraagde hypotheek als het gaat om de inkomens- en lastenverhouding bepaald.*

### Explainmogelijkheden

- Aankoop energiezuinige woning: koopt de aanvrager een woning met energielabel A++ of een EPC waarde van 0,6 of lager? Dan mag je een leenbedrag van €9.000 buiten de inkomens- en lastentoets houden. Dit mag alleen als het toetsinkomen van de aanvrager minimaal €33.000 is.
- Energiebesparende maatregelen: Zowel bij aankoop van de woning als bij verhoging van de bestaande lening: investeert de aanvrager in energiebesparende voorzieningen dan mag je het te investeren bedrag tot een maximum van €9.000 buiten de inkomens- en lastentoets houden. Dit mag alleen als het toetsinkomen van de aanvrager minimaal €33.000 is.
- NulopdeMeter-woning: koopt de aanvrager een NulopdeMeter-woning of treft de aanvrager maatregelen waardoor de woning een NulopdeMeter-woning wordt? Dan mag je €25.000 buiten de inkomens- en lastentoets houden. Dit mag alleen als het toetsinkomen van de aanvrager minimaal €33.000 is. Voorwaarde is dat een energieprestatiegarantie wordt afgegeven voor minimaal 10 jaar.
- Koopt de aanvrager een woning met een energie-index of een energieprestatie-coëfficiënt gelijk aan of lager dan nul of met een maximaal primair fossiel energiegebruik dat gelijk is aan of lager is dan 0 kWh/m<sup>2</sup> per jaar? Dan mag je een bedrag van € 15.000 buiten

beschouwing laten bij het vaststellen van de financieringslast. Dit mag alleen als het toetsinkomen van de aanvrager minimaal €33.000 is.

## **Uitgangspunten inkomen**

Bij het vaststellen van het inkomen hanteren wij het volgende kader:

- alle vormen van inkomen moeten ontvangen worden in Euro's. Dit moet blijken uit de aangeleverde inkomensbescheiden van de aanvrager
- blijkt uit de werkgeversverklaring dat er sprake is van loonbeslag/cessie? Dan accepteren wij de aanvraag voor de hypotheek niet
- de werkgever moet in Nederland gevestigd zijn
- wij hanteren de volgende inkomensbronnen:
  1. inkomen uit arbeid: vast, tijdelijk, flexibel, toekomstig
  2. inkomen uit AOW/pensioen
  3. inkomen uit een lijfrente
  4. inkomen uit alimentatie
  5. permanente en lopende arbeidsongeschiktheidsuitkeringen: IVA (WIA), WAO, WAJONG en WAZ (vast en bestendig)



*Let op! Is er sprake van een verwachte of geplande inkomensdaling binnen 10 jaar? Bijvoorbeeld omdat de aanvrager minder gaat werken, stopt met werken of een tijdelijke uitkering (of alimentatie) stopt? Dan houden wij hier rekening mee in de beoordeling van de inkomens- en lastentoets.*

## **8.2 Inkomen uit arbeid**

Het inkomen van de aanvrager moet vast en bestendig zijn. Hieronder wordt duidelijk welke inkomensbestanddelen uit arbeid Vista als vast en bestendig ziet en welke gebruikt worden bij de aanvraag voor een hypotheek.

Het inkomen uit arbeid is onderverdeeld in de volgende categorieën:

- vast dienstverband
- tijdelijk dienstverband
- flexibele arbeidsrelatie
- perspectiefverklaring

### **8.2.1 Inkomen vast dienstverband**

Er is sprake van een vast dienstverband als de aanvrager een arbeidsovereenkomst voor onbepaalde tijd heeft waarvan de proeftijd verstreken is. In dat geval neemt Vista dit inkomen mee in de berekening van het toetsinkomen. Heeft de werkgever de intentie om het dienstverband binnenkort te beëindigen? Of heeft de aanvrager het dienstverband zelf opgezegd? Dan wordt dit inkomen niet gezien als inkomen uit een vast dienstverband. Blijkt uit de

werkgeversverklaring dat er sprake is van een voornemen om het dienstverband te beëindigen? Dan kunnen wij dit inkomen in z'n geheel niet meenemen, ook niet als flexibel inkomen.

### **8.2.2 Inkomen tijdelijk dienstverband met intentieverklaring**

Wij kunnen dit inkomen meenemen voor de gehele looptijd van de lening wanneer de proeftijd is verlopen en wanneer de aanvrager een werkgeversverklaring aanlevert waaruit een intentieverklaring van de werkgever blijkt. Deze heeft de volgende strekking:

*“Bij gelijkblijvend functioneren en ongewijzigde bedrijfsomstandigheden wordt de arbeidsovereenkomst voor bepaalde tijd bij beëindiging daarvan opgevolgd door een arbeidsovereenkomst voor onbepaalde tijd.”*

Bij ambtenaren en bij tijdelijke contracten korter dan 6 maanden is er contractueel geen sprake van een proeftijd.



*Let op! Wij hanteren de volgende uitzondering: Is er sprake van een tijdelijke aanstelling als (huis)arts in opleiding (geneeskunde), wetenschappelijk onderzoeker of promovendus? Dan kan een intentieverklaring bij tijdelijk dienstverband achterwege blijven. Deze categorie aanvragers accepteren wij dan op basis van het actuele inkomen. Naast een salarisstrook en werkgeversverklaring hebben wij in dit geval ook een kopie van de aanstellings-/arbeidsovereenkomst nodig.*

### **8.2.3 Toekomstige loonsverhoging**

Uitgegaan mag worden van een in het vooruitzicht gestelde inkomensverhoging, als:

1. het inkomen wordt genoten uit een arbeidsovereenkomst voor onbepaalde tijd waarvan de proeftijd is verstreken of uit een arbeidsovereenkomst voor bepaalde tijd waarvan de proeftijd is verstreken en waarbij er sprake is van een intentieverklaring
2. deze verhoging ingaat binnen 6 maanden vanaf de datum bindend aanbod van de hypotheek, en
3. uit een schriftelijke verklaring van de huidige werkgever blijkt dat er sprake is van een onvoorwaardelijke inkomensverhoging

### **8.2.4 Toekomstig dienstverband**

Wij nemen het inkomen uit een toekomstig dienstverband mee als uit de arbeidsovereenkomst het volgende blijkt:

1. het een dienstverband betreft voor onbepaalde tijd zonder proeftijd; en
2. het dienstverband ingaat binnen 6 maanden vanaf de datum bindend aanbod van de lening



### 8.2.5 Inkomen flexibele arbeidsrelatie

In de volgende gevallen is er sprake van een flexibele arbeidsrelatie:

1. seizoenswerk
2. uitzendwerk
3. oproep- of invalwerk
4. een arbeidsovereenkomst voor bepaalde tijd waarbij geen intentieverklaring wordt afgegeven
5. een arbeidsovereenkomst waarbij de proeftijd nog niet is verstreken
6. een combinatie hiervan

Het toetsinkomen bij inkomen uit tijdelijk dienstverband zonder intentieverklaring of een flexibele arbeidsrelatie wordt berekend aan de hand van het gemiddelde inkomen volgens de jaaropgaven van de werkgever(s) of UWV van de laatste drie kalenderjaren voorafgaand aan het jaar van de aanvraag (een jaar zonder inkomen wordt gerekend als 0). Met als maximum het inkomen van het laatste jaar of het huidige inkomen als dit lager is. Het toetsinkomen mag dus niet meer bedragen dan het huidige inkomen. Als op de datum bindend aanbod de jaaropgave van het voorgaande kalenderjaar niet beschikbaar is, mag voor de berekening van het gemiddelde jaarinkomen worden uitgegaan van het cumulatieve loon of de cumulatieve uitkering op de laatste loon- of uitkeringsstrook van het voorgaande kalenderjaar.

### 8.2.6 Perspectiefverklaring

Werkt de aanvrager met een flexibele arbeidsrelatie voor een uitzendbureau en is dit uitzendbureau bereid om een perspectiefverklaring af te geven? Dan is het voldoende wanneer de aanvrager 1 jaar werkzaam is bij deze organisatie. Het inkomen is dan gelijk aan het inkomen dat blijkt uit de werkgeversverklaring. Vista neemt dit inkomen mee. Wij stellen de volgende voorwaarden aan een perspectiefverklaring:

1. mag op de datum bindend aanbod van de hypotheek niet ouder zijn dan 6 maanden; en
2. moet zijn afgegeven door een uitzendbureau dat ten tijde van de afgifte van de perspectiefverklaring is aangesloten bij de Stichting Perspectiefverklaring

De aangesloten uitzendbureaus staan vermeld op: [perspectiefverklaring.nl](https://perspectiefverklaring.nl)

### 8.2.7 Meerdere dienstverbanden

Het bruto jaarsalaris neemt Vista in de berekening van het toetsinkomen voor maximaal 40 uur per week mee. Werkt een aanvrager, bijvoorbeeld als gevolg van meerdere dienstverbanden, meer dan 40 uur per week, dan worden deze extra uren meegenomen als overwerk. Dit overwerk kan worden meegenomen voor maximaal 25% van het bruto inkomen, gebaseerd op een 40-urige werkweek. Overwerk nemen wij mee voor maximaal 25% van het vaste bruto basisinkomen. Onder het vaste bruto basisinkomen verstaan wij 12 maal het maandsalaris dat blijkt uit de salarisstrook, exclusief vakantiegeld, een eventuele dertiende maand en eventuele eindejaarsuitkering.

### 8.2.8 In dienst bij familielid

Is de aanvrager in dienst bij een familielid? In dat geval vragen wij aanvullende dossierstukken op om het inkomen vast te stellen:

- werkgeversverklaring, die de accountant of boekhouder mede moet ondertekenen
- salarisstroken van de afgelopen 3 maanden
- bankafschriften waaruit de salarisbijschrijving van de afgelopen 3 maanden blijkt.
- minimaal 6 maanden in dienst bij werkgever/familiebedrijf
- gewaarmerkt pdf-bestand van het UWV waaruit het dienstverband blijkt

### 8.2.9 Welke inkomensbestanddelen?

De onderstaande inkomensbestanddelen zien we als inkomen en mag je volledig meenemen als toetsinkomen. Deze inkomensbestanddelen blijken uit de salarisstrook en de werkgeversverklaring. Het toetsinkomen is de som van:

- bruto jaarsalaris
- vakantietoelage: het daadwerkelijke bedrag aan vakantietoelage of 100% van de waarde van de vakantiebonnen c.q. tijdsparfondsen
- onregelmatigheidstoelage, mits structureel: het bedrag over de laatste 12 maanden
- provisie, mits structureel: het bedrag over de laatste 12 maanden
- overwerk, mits structureel: het bedrag over de laatste 12 maanden
- vaste 13e maand
- vaste eindejaarsuitkering, mits niet afhankelijk van bedrijfsresultaat
- overige inkomensbestanddelen: als het inkomensbestanddeel vast en bestendig is
- VEB-toelage
- vergoedingen voor een levensloopregeling voor zover hieraan geen voorwaarden of doelen zijn gesteld
- jaarlijkse uitkering (bonus, tantième, winstuitkering), mits structureel: het laagste bedrag van de laatste 3 kalenderjaren. Er moet sprake zijn van een jaarlijkse uitkering en een specificatie van deze uitkering moet worden toegevoegd aan het dossier



*Let op! De niet vaste inkomensbestanddelen: onregelmatigheidstoelage, provisie, overige inkomensbestanddelen en overwerk, tellen mee tot een **maximum van 25%** van het vaste bruto basis inkomen. Onder het **vaste bruto basisloon** verstaan wij 12 keer het maandsalaris dat blijkt uit de salarisstrook, exclusief vakantiegeld, een eventuele dertiende maand en een eventuele eindejaarsuitkering.*

## 8.3 Inkomen uit pensioen en AOW

### Ouderdomspensioen en AOW

Naast de uitkering op basis van de Algemene Ouderdomswet (AOW) mag de uitkering uit een pensioenfonds volledig worden meegenomen bij de aanvraag voor een hypotheek.

### Nabestaandenpensioen en ANW

Ontvangt de aanvrager inkomen uit de Algemene nabestaandenwet (ANW)? Dan mag dit inkomen volledig worden meegenomen, zolang de uitkering loopt. Als de aanvrager inkomen ontvangt uit

een nabestaandenpensioen (partnerpensioen) van een pensioenfonds van de overleden partner mag ook dit inkomen volledig worden meegenomen bij een aanvraag van de hypotheek.

### **Pensioeninkomen uit lopende lijfrente verzekering**

Heeft de aanvrager zelf een pensioenvoorziening getroffen? Bijvoorbeeld een lijfrente verzekering of een uitkering uit een lijfrentespaarproduct? Dan mag je de uitkering hieruit meenemen als inkomen bij een aanvraag voor een hypotheek voor zolang de uitkering loopt. Is er sprake van een lopende uitkering op basis van beleggingen? Alleen het gegarandeerde deel van de uitkering kan worden meegenomen.



*Let op! Is de lijfrente-uitkering nog niet ingegaan, maar kan de aanvrager wel aantonen dat de lijfrente-uitkering binnen 3 maanden ingaat? Dan kan het inkomen uit de lijfrente-uitkering, zolang de uitkering loopt, worden meegenomen. Er dient zekerheid te zijn over de looptijd van de lijfrente-uitkering en over de hoogte van de uitkeringen. Dit dient te blijken uit een door de klant getekende offerte.*

### **Toekomstig pensioeninkomen**

Als de aanvrager binnen 10 jaar na de datum van het bindend hypotheekaanbod (offerte) de AOW-gerechtigde leeftijd bereikt (zie [rijksoverheid.nl](http://rijksoverheid.nl)) of met pensioen gaat, houdt Vista bij het berekenen van het toetsinkomen rekening met de verwachte inkomensverandering na pensionering van de aanvrager. Hierbij houden wij rekening met het financieringslastpercentage dat hierbij hoort.

Als de hypotheeklasten op basis van het toekomstig pensioeninkomen niet volledig gedragen kunnen worden, moet het gedeelte van de hypotheek dat niet gedragen kan worden, worden afgelost. Dit is mogelijk door een leningdeel op te nemen ter hoogte van de gewenste aflossing met een looptijd tot aan de pensioendatum. Als de aanvrager van de hypotheek de ambitie heeft eerder met pensioen te gaan, wordt bij de berekening van het toetsinkomen rekening gehouden met de verwachte inkomensvermindering.

## **8.4 Inkomen uit uitkering**

### **Arbeidsongeschiktheid**

De volgende soorten arbeidsongeschiktheidsuitkeringen nemen wij mee, als er sprake is van een structurele uitkering voor onbepaalde tijd. Dit moet blijken uit een toekenningsbesluit van de uitkering en een document van het UWV waaruit de hoogte van de uitkering blijkt.

- WAO- of WAZ-uitkering
- IVA-uitkering

## **WAJONG Uitkering**

De WAJONG uitkering heeft 3 vormen:

- **Oude Wajong**  
Voor personen die zijn ingestroomd voor 1 januari 2010
- **Nieuwe Wajong**  
Voor personen die zijn ingestroomd van 2010 tot en met 2014
- **Wajong 2015**  
Voor personen die instromen vanaf 1 januari 2015

### **Oude Wajong: tot aan januari 2010**

Aanvragers met deze uitkering zijn tussen 1 januari 2015 en 1 januari 2018 beoordeeld op arbeidsvermogen. Dit kan consequenties hebben voor de hoogte van de uitkering.

- Kan een aanvrager met deze uitkering een beoordeling op arbeidsvermogen overleggen die is afgegeven na 1 januari 2015 en blijkt daaruit dat er geen sprake is van arbeidsvermogen? Dan bedraagt de Wajonguitkering maximaal 75% van het wettelijk minimumloon. Het inkomen uit deze uitkering mag als blijvend worden beschouwd
- Kan een aanvrager met deze uitkering nog geen beoordeling van na 1 januari 2015 overleggen? Dan blijft het recht op de uitkering bestaan, maar is niet zeker of de uitkering maximaal 75% van het wettelijk minimumloon blijft. Als na beoordeling blijkt dat sprake is van arbeidsvermogen, wordt de uitkering verlaagd naar maximaal 70% van het wettelijk minimumloon. Voor aanvragers met een Oude Wajonguitkering, die nog geen beoordeling van na 1 januari 2015 kunnen overleggen, mag het inkomen uit deze uitkering als blijvend worden beschouwd. Hierbij geldt dat het toetsinkomen niet meer bedraagt dan 70% van het wettelijk minimumloon

### **Nieuwe Wajong: van 2010 tot en met 2014**

Nieuwe Wajonguitkeringen kun je onderverdelen in 3 categorieën:

- inkomensregeling: aanvragers met deze uitkering ontvangen een Wajonguitkering van maximaal 75% van het wettelijk minimumloon. Het inkomen uit deze uitkering mag als blijvend worden beschouwd
- werkregeling: aanvragers met deze uitkering ontvangen per 1 januari 2018 een Wajonguitkering van maximaal 70% van het wettelijk minimumloon. Het inkomen uit deze uitkering mag tot maximaal 70% van het wettelijk minimumloon als blijvend worden beschouwd
- studieregeling: dit is een studietoeslag en blijft daarom als toetsinkomen buiten beschouwing

### **Wajong 2015: vanaf 1 januari 2015**

Aanvragers met deze uitkering ontvangen een Wajonguitkering van maximaal 75% van het wettelijk minimumloon. Het inkomen uit deze uitkering mag als blijvend worden beschouwd.

## 8.5 Inkomen uit alimentatie

Het actuele inkomen uit alimentatie telt Vista mee voor de periode dat de aanvrager deze ontvangt. Bij looptijden met een resterende duur korter dan 10 jaar, vanaf het bindend hypotheekaanbod, houdt Vista bij het berekenen van het toetsinkomen rekening met de verwachte inkomensverandering. Alimentatie voor kinderen geldt niet als inkomen. De partneralimentatie moet blijken uit een rechterlijke uitspraak of zijn vastgelegd in een schriftelijke overeenkomst tot beëindiging van een geregistreerd partnerschap of huwelijk, dat door beide partijen is ondertekend. Bijvoorbeeld een echtscheidingsconvenant. Tenslotte hebben wij een bewijs van inschrijving van de echtscheiding nodig.



*Let op! Per 1 januari 2020 is de Wet herziening partneralimentatie in werking getreden. Deze wet heeft gevolgen voor de maximale duur van de partneralimentatie. De hoofdregel is dat de duur van de alimentatie is gelijk aan de duur van het huwelijk/geregistreerd partnerschap, met een maximum van 5 jaar. Het moment van indiening van het verzoekschrift tot echtscheiding is bepalend of de nieuwe wet wel of niet van toepassing is*

## 8.6 Wat nemen wij niet mee?

- Aanvrager = Directeur Groot Aandeelhouder (DGA)
- Inkomen als gastouder
- Inkomen uit een WGA uitkering
- Inkomen uit een arbeidsongeschiktheidsverzekering
- Inkomen in buitenlandse valuta
- Inkomen ontvangen van een in het buitenland gevestigde werkgever
- Inkomen uit een IB-onderneming (bijvoorbeeld eenmanszaak)
- Inkomsten uit overig werk (freelancers, raadsleden, predikanten)
- Inkomen uit vermogen
- Inkomen uit verhuur
- Lopende sociale uitkeringen (bijstand)
- Lopende WW uitkering
- Onkostenvergoedingen van de werkgever
- Persoonsgebonden budget (PGB)
- Pensioencompensatie
- Vergoedingen van de werkgever (bijvoorbeeld bijdrage ziektekostenverzekering, hypotheekrentesubsidie of vergoeding voor kinderopvang)



*Let op! Bovenstaande lijst met voorbeelden is niet limitatief. Er kunnen meerdere vormen van inkomen zijn die wij niet accepteren.*

## 8.7 Benodigde documenten van de aanvrager(s)

*Wij hebben de onderstaande lijst zo volledig mogelijk samengesteld. Wij behouden wel het recht om in bepaalde gevallen andere documenten of aanvullingen op te vragen.*

Soort inkomen	Benodigd document
Vast dienstverband	Loonstrook: niet ouder dan 3 maanden en Werkgeversverklaring: niet ouder dan 3 maanden
Tijdelijk dienstverband	Loonstrook: niet ouder dan 3 maanden Werkgeversverklaring met intentieverklaring: niet ouder dan 3 maanden
Tijdelijk dienstverband zonder intentieverklaring Tijdelijke aanstelling als arts in opleiding, wetenschappelijk onderzoeker of promovendus	Werkgeversverklaring: niet ouder dan 3 maanden Loonstrook: niet ouder dan 3 maanden Arbeids-/aanstellingsovereenkomst
Flexibel dienstverband	<ul style="list-style-type: none"> <li>➤ Jaaropgaven van de afgelopen 3 jaar Eventueel loonstrook met cumulatief inkomen van afgelopen jaar</li> <li>➤ Loonstrook: niet ouder dan 3 maanden en</li> <li>➤ Werkgeversverklaring waaruit het flexibel dienstverband blijkt: niet ouder dan 3 maanden</li> </ul>
Toekomstig dienstverband	Arbeidsovereenkomst van toekomstig ingaand dienstverband voor onbepaalde tijd, zonder proeftijd
Toekomstige inkomensverhoging	Officiële (schriftelijke) verklaring van de werkgever, waaruit de onvoorwaardelijke inkomensverhoging blijkt
Perspectiefverklaring	<ul style="list-style-type: none"> <li>➤ Een salarisstrook die niet ouder is dan 3 maanden en</li> <li>➤ Een werkgeversverklaring die niet ouder is dan 6 maanden en</li> <li>➤ Een Perspectiefverklaring van het uitzendbureau die niet ouder is dan 6 maanden</li> </ul>
Toekomstig pensioen / AOW	Overzicht uit <a href="https://mijnpensioenoverzicht.nl">mijnpensioenoverzicht.nl</a> (niet ouder dan drie maanden)
AOW (Huidig)	<ul style="list-style-type: none"> <li>➤ Meest recente jaar- of maandopgave van de SVB of uitkeringsoverzicht van de SVB of</li> </ul>

	<ul style="list-style-type: none"> <li>➤ Een uitdraai pensioenoverzicht van <a href="http://www.mijnpensioenoverzicht.nl">www.mijnpensioenoverzicht.nl</a> waarop het bruto bedrag van de AOW te zien is. Het document is niet ouder dan 3 maanden.</li> </ul>
Ouderdomspensioen	<ul style="list-style-type: none"> <li>➤ Meest recente jaar- of maandopgave van het pensioenfonds of</li> <li>➤ Een uitdraai pensioenoverzicht van <a href="http://www.mijnpensioenoverzicht.nl">www.mijnpensioenoverzicht.nl</a> waarop het bruto bedrag van de AOW te zien is. Het document is niet ouder dan 3 maanden.</li> </ul>
ANW	<ul style="list-style-type: none"> <li>➤ Meest recente jaar- of maandopgave van de SVB</li> <li>➤ Toekenningsbesluit SVB</li> </ul>
Nabestaandenpensioen	<ul style="list-style-type: none"> <li>➤ Meest recente jaar- of maandopgave van het pensioenfonds</li> <li>➤ Een uitdraai pensioenoverzicht van <a href="http://www.mijnpensioenoverzicht.nl">www.mijnpensioenoverzicht.nl</a> waarop het bruto bedrag van de AOW te zien is. Het document is niet ouder dan 3 maanden.</li> </ul>
Lopende lijfrenteverzekering	<ul style="list-style-type: none"> <li>➤ Lijfrente polis blad en bijbehorende inkomstenrekening</li> </ul>
Toekomstige lijfrente (ingangdatum binnen 3 maanden)	<ul style="list-style-type: none"> <li>➤ Door de aanvrager getekende offerte waaruit de hoogte en duur van de uitkering blijkt.</li> </ul>
In dienst bij familie	<ul style="list-style-type: none"> <li>➤ De accountant of boekhouder dient de werkgeversverklaring mede te ondertekenen en</li> <li>➤ Salarisstroken van de afgelopen 3 maanden en</li> <li>➤ Bankafschriften waaruit de salarisbijschrijving van de afgelopen 3 maanden blijkt</li> <li>➤ Minimaal 6 maanden in dienst bij werkgever/familiebedrijf en</li> <li>➤ Gewaarmerkt pdf bestand van het UWV waaruit het dienstverband blijkt</li> </ul>
Arbeidsongeschiktheidsuitkering (IVA, WAO, WAZ, WAJONG)	<ul style="list-style-type: none"> <li>➤ Toekenningsbesluit UWV</li> <li>➤ Meest recente jaar- of maandopgave van de uitkerende instantie</li> </ul>
Inkomen uit alimentatie	<ul style="list-style-type: none"> <li>➤ Echtscheidingsconvenant of</li> <li>➤ Echtscheidingsvonnis/beschikking of</li> </ul>

	<ul style="list-style-type: none"> <li>➤ Notariële overeenkomst tussen beide (ex-) echtgenoten/partners waaruit de alimentatie blijkt.</li> </ul>
Jaarlijkse uitkering (bonus, tantième, winstuitkering), mits structureel	Specificatie uitkering afgelopen 3 jaar opgemaakt door de werkgever
Inkomensbepaling Loondienst	Niet mogelijk



## 9. FINANCIËLE LASTEN

Hoe wij omgaan met financiële lasten uit lopende financiële verplichtingen van de aanvrager lees je in dit hoofdstuk. Lopende financiële verplichtingen zijn van invloed op de leencapaciteit van de aanvrager en kunnen bepalen of Vista de gevraagde hypotheek verstrekt. Aan het eind van dit hoofdstuk vind je een overzicht van de documenten die wij nodig hebben van de aanvrager om de last te kunnen beoordelen.

### 9.1 Buiten beschouwing

Zijn of worden bestaande leningen afgelost voordat Vista de gevraagde hypotheek verstrekt? Dan hoeft er geen rekening gehouden te worden met de lasten van deze leningen in de inkomens- en lastentoets. Uiteraard moet de aanvrager documenten aanleveren waaruit dit blijkt.

Als de aanvrager de lopende lening zelf aflost moet de aanvrager dit aantonen met een brief van de kredietverstrekker waarin staat dat het krediet is afgelost en een bewijs dat hij dit krediet met eigen geld heeft afgelost. Als uit het BKR blijkt dat de aflossing is verwerkt, is de brief van de kredietverstrekker niet meer noodzakelijk. Pas dan kunnen deze lasten buiten beschouwing worden gelaten.



*Let op! Dit moet wel zijn gebeurd voordat wij een bindend hypotheekaanbod uitbrengen.*

Is de aanvrager doorstromer op de woningmarkt? En staat de huidige woning in de verkoop? Dan hoeven de lasten van de hypotheek op de oude woning en eventuele overbruggingshypotheek niet meegenomen te worden in de inkomens- en lastentoets. Uiteraard moet wel aangetoond worden dat de dubbele lasten gedurende de overbruggingsperiode betaalbaar zijn. In de volgende paragraaf lees je hier meer over.

### 9.2 Dubbele lasten

#### Is de woning verkocht?

Dan moeten de dubbele lasten tot aan overdracht van de oude woning betaalbaar zijn. Dit kan zowel uit vermogen als inkomen.

#### Is de woning nog niet verkocht?

Dan moeten de dubbele bruto lasten (rente en aflossing) voor een periode van 6 maanden, bij aankoop van een bestaande woning, en 12 maanden, bij aankoop van een nieuwbouw woning, betaalbaar zijn. De aanvrager moet een overzicht aanleveren van de eigen middelen waaruit blijkt dat de dubbele lasten betaalbaar zijn. Beschikt de aanvrager over onvoldoende eigen middelen, maar zijn de dubbele lasten wel aantoonbaar betaalbaar op basis van het inkomen van de aanvrager, dan houden wij hier rekening mee. Om vast te stellen dat de huidige woning in de verkoop staat, vragen wij een bewijs hiervan op (verkoopopdracht). Stroomt de klant door naar een nieuwbouwwoning? Dan is het aanleveren van een bewijs van verkoop geen vereiste. Wij begrijpen dat de aanvrager in dit geval mogelijk nog even wacht met het in de verkoop zetten van zijn huidige woning.

### 9.3 Eigen middelen

Is er sprake van inbreng van eigen middelen voor bijvoorbeeld de aankoop van een woning? Dan is het belangrijk, in het kader van het “ken uw klant-beginsel” (Wwft) dat jij als adviseur vaststelt of de hoogte van het ingebrachte vermogen past bij de klantsituatie. Denk hierbij bijvoorbeeld aan de leeftijd van de aanvrager in relatie tot inkomen/beroep en het ingebrachte en/of totale vermogen. Uitgangspunt is dat de herkomst van het vermogen plausibel is. Dit geldt in het bijzonder wanneer deze eigen middelen afkomstig zijn uit het buitenland. Is de aanvrager afkomstig uit een sanctieland? Dan is het extra belangrijk om speciale aandacht te besteden aan de plausibiliteit en de herkomst van het in te brengen eigen vermogen van de aanvrager. Brengt de aanvrager meer dan EUR 25.000 aan eigen middelen in, dan hebben wij een overzicht nodig waaruit de eigen middelen blijken. Mochten wij vragen hebben over de plausibiliteit van de herkomst van de ingebrachte middelen, dan nemen wij contact met je op voor verdere onderbouwing en/of bewijsstukken. Hierbij is het grensbedrag van EUR 25.000 niet leidend. Het in te brengen vermogen als onderdeel van de hypotheekaanvraag dient altijd te passen bij de klantsituatie.



Let op! De volgende landen worden, op basis van wetgeving, aangemerkt als sanctielanden: Cuba, Iran, Noord-Korea, Soedan en Syrië.

### 9.4 Schenking

Ontvangt de aanvrager een schenking voor de aankoop van de woning of voor aflossing van een (consumptieve) lening, dan moet de schenking als volgt aangetoond worden.

1. Als een schenking op de rekening van de aanvrager(s) staat, is het aanleveren van een saldo-opgave voldoende
2. Als de schenking bij passeren wordt overgemaakt naar de aanvrager(s) moet een schenkingsovereenkomst worden aangeleverd
3. Is er sprake van een onderhandse lening, waarbij de rente en/of aflossing wordt ‘terug geschonken’ aan de aanvrager? Dan hebben wij een document nodig waaruit blijkt dat de rente en/of aflossing wordt terug geschonken. In dit verband accepteren wij alleen een onderhandse lening in combinatie met een schenking in geval van een ouder/kind relatie

### 9.5 Lasten uit BKR-toetsing

Iedere hypotheekaanvraag toetsen wij bij het Bureau Krediet Registratie (BKR). Als uit deze BKR-toets blijkt dat er sprake is van lopende financiële verplichtingen, dan nemen wij deze mee bij de beoordeling van de aanvraag. Vista houdt rekening met de volgende maandlasten:

- leningen die bij BKR geregistreerd zijn: de lasten van deze leningen (AK, RK, VK en OA) worden vastgesteld door 24% per jaar (2% op maandbasis) van het geregistreerde leen/kredietbedrag te nemen. Is er een contract aanwezig en blijkt hieruit dat de werkelijke lasten hoger zijn? Dan gaan wij uit van deze werkelijke hogere lasten.

## 9.6 Overige kredietlasten

Is een lening niet geregistreerd bij het BKR? Dan rekenen wij met de werkelijke last, met als minimum 2% op maandbasis (24% op jaarbasis) van de oorspronkelijke krediet som. Voorbeelden van overige kredietlasten zijn:

- onderhandse leningen
- leningen bij de werkgever

## 9.7 Lasten uit een studiefinanciering bij DUO

- Studielening bij het DUO volgens het oude stelsel van studiefinanciering (tot 1 september 2015): de lasten van deze leningen worden berekend op 9% per jaar (0,75% op maandbasis) van het saldo van de studieschuld op het moment van de start van de aflofase
- Studieleningen bij het DUO volgens het nieuwe stelsel van studiefinanciering (vanaf 1 september 2015): de lasten van deze leningen worden berekend op 5,4% per jaar (0,45% op maandbasis) van het saldo van de studieschuld op het moment van de start van de aflofase

Heeft de aanvrager aantoonbaar extra afgelost en heeft dit geleid tot een lager maandbedrag? Dan wordt dit extra afgeloste bedrag in mindering gebracht op de studieschuld op het moment van de start van de aflofase. Je mag in dat geval dus uitgaan van de oorspronkelijke hoofdsom min de extra aflossing.



*Let op! Is de werkelijke maandlast hoger per maand? Dan gaan wij uit van de werkelijke en dus hogere maandlast.*

## 9.8 Lasten van hypothecaire lening

In de inkomens en -lastentoets wordt rekening gehouden met de bruto lasten van de bestaande en gevraagde leningen met hypothecaire zekerheid. Staat de huidige woning van de aanvragers te koop? Dan worden de lasten van de bestaande hypotheek niet meegenomen in de inkomens- en lastentoets, uiteraard moet de betaalbaarheid van de dubbele woonlasten ([zie 9.2 Dubbele lasten](#)) wel worden aangetoond door de aanvrager. De bruto lasten van de hypotheek (van de eigen woning) worden dan als volgt berekend:

### Looptijd/productvorm

- Nieuw annuïteiten of lineair leningdeel: de lasten die horen bij een 30-jarige annuïteit of de werkelijke looptijd als deze korter is dan 30 jaar
- Bestaand annuïteiten of lineair leningdeel: de lasten die horen bij een annuïteit voor het restant leenbedrag en de restant looptijd
- Aflossingsvrije hypotheek: de lasten die horen bij een 30-jarige annuïteit

### Toetsrente

De toetsrente is afhankelijk van de (resterende) rentevastperiode.

- Is de (resterende) rentevastperiode korter dan 10 jaar? Dan wordt gerekend met de toetsrente zoals vastgesteld door de AFM óf de met de aanvrager afgesproken contractrente als deze hoger is
- Is de (resterende) rentevastperiode 10 jaar of langer? Dan wordt gerekend met de afgesproken contractrente
- Voor leningen die binnen 10 jaar volledig worden afgelost kan worden gerekend met de werkelijke (geoffreerde) last in plaats van op basis van de toetsrente. Hierbij is het van belang dat de rente van deze lening ook vast staat tot aan het moment van volledig aflossing

### **Consumptieve leningen (box 3)**

Eventuele consumptieve leningdelen worden meegenomen in de inkomens- en lastentoets en getoetst aan de hand van de richtlijnen van de Tijdelijke Regeling Hypothecair Krediet.

### **Lasten van (hypothecaire) lening van de ouders voor de eigen woning**

Is er sprake van een (hypothecaire) lening bij de ouders waarvan de rente fiscaal aftrekbaar is in box 1? Dan nemen wij de werkelijke last hiervan mee in de inkomens- en lastenberekening. Is er sprake van een aflossingsvrije lening bij de ouders? Dan gaan wij uit van een lening op basis van een 30-jarige annuïteit.

## **9.9 Alimentatieverplichtingen**

Heeft de aanvrager alimentatieverplichtingen? Dan houden wij hiermee rekening in de inkomens- en lastentoets. We houden alleen rekening met het bedrag aan partneralimentatie. Het bedrag aan kinderalimentatie laten wij buiten beschouwing. Is de echtscheiding langer dan 12 jaar geleden uitgesproken door de rechter? Dan is een bewijs van inschrijving van de echtscheiding voldoende. In dat geval vragen wij geen aanvullende dossierstukken op.

## **9.10 Erfpachtcanon**

In de inkomens- en lastentoets moet je rekeninghouden met deze canonverplichting. Dit doen we door het canonbedrag in mindering te brengen op de toegestane woon- en financieringslasten. Je bepaalt de hoogte van het canonbedrag als volgt:

- bij de bepaling van de financieringslast moet rekening gehouden worden met de erfpachtcanon op maandbasis
- als er sprake is van een oplopende canonverplichting, niet zijnde indexatie, moet in de toetsing rekening gehouden worden met het gemiddelde bedrag dat betaald moet worden in de periode van de oplopende canonverplichting
- als de canon binnen 12 maanden na passeren wordt geïndexeerd, moet in de toetsing met de geïndexeerde canon (ook) rekening gehouden worden

## 9.11 Benodigde documenten van de aanvrager(s)

Wij hebben de onderstaande lijst zo volledig mogelijk samengesteld. Wij behouden wel het recht om in bepaalde gevallen andere documenten of aanvullingen op te vragen.

Soort last	Benodigd document
Studieschuld	Studieleningen bij het DUO: document waaruit het oorspronkelijke leenbedrag blijkt en, als van toepassing, een document waaruit de extra aflossing en het nieuwe berekende maandbedrag blijken. Dit overzicht kan de aanvrager vinden op <a href="https://mijnDUO.nl">mijnDUO.nl</a>
Financiële verplichtingen (niet bij BKR geregistreerd)	<ul style="list-style-type: none"><li>➤ Document waaruit de werkelijke lasten van de lening of het krediet blijkt</li><li>➤ Lening-/kredietovereenkomst</li></ul>
Alimentatie	<ul style="list-style-type: none"><li>➤ Gerechtelijke uitspraak (beschikking of vonnis) van de echtscheiding of</li><li>➤ Door beide partijen ondertekend echtscheidingsconvenant of</li><li>➤ Notariële overeenkomst tussen de echtgenoten of (geregistreerde) partners waaruit de alimentatie blijkt</li><li>➤ Akte van verdeling</li></ul>
Geen last meer door aflossing krediet	<ul style="list-style-type: none"><li>➤ Contract en bewijs van aflossing door de instantie waar het krediet is afgesloten</li><li>➤ Klantspecifiek overzicht eigen middelen</li></ul>
Lopende hypothecaire lening (meerdere woningen)	Een brief van de aanbieder van de huidige hypotheek waarin staat hoeveel de aanvrager op dit moment nog moet terugbetalen
Canonverplichting	Document waaruit de hoogte en de duur van de erfpachtcanon of retributie blijkt
Schenking lasten (lening ouders)	<ul style="list-style-type: none"><li>➤ Schenkingsovereenkomst</li></ul>

## 10. ZEKERHEDEN

Hoe wij het onderpand van de hypotheek beoordelen, vind je in dit hoofdstuk. Je leest meer over wat wij belangrijk vinden aan het onderpand. Hoe wij de waarde van het onderpand vaststellen. En welke soort onderpanden wij wel en niet accepteren. In het laatste deel van dit hoofdstuk geven wij meer informatie over 'de doorstromer' op de woningmarkt. Wij zoomen onder andere in op onze acceptatiecriteria van het beoordelen van dubbele woonlasten. Dit hoofdstuk eindigt met een overzicht van de dossierstukken die wij opvragen.

### 10.1 Algemeen

De meest belangrijkste uitgangspunten zijn:

- het onderpand bevindt zich in Nederland
- het onderpand is bedoeld voor permanente en eigen bewoning door de aanvrager(s)
- het betreft een courant onderpand
- een opstalverzekering voor het onderpand is verplicht
- het onderpand is vrij van huur en ook niet op een andere manier aan een ander in gebruik gegeven
- het onderpand heeft een 'woonbestemming'
- het onderpand heeft een minimale marktwaarde van €100.000
- de maximaal toegestane hypotheek in 2018 is 100% van de getaxeerde marktwaarde (het wettelijk maximum conform de Tijdelijke Regeling Hypothecair Krediet)
- Vista verkrijgt het recht van eerste hypotheek op het onderpand
- zelfbouw en aankoop losse bouwkveld financieren wij niet



*Let op, uitzondering! Is er sprake van een lening voor energiebesparende voorzieningen? Dan is de maximale verstrekkingnorm 106% van de marktwaarde van de woning.*

### 10.2 Bestaande woning

Koopt de aanvrager een bestaande woning? Dan moet de marktwaarde blijken uit een gevalideerd rapport. Wij hanteren de marktwaarde vrij van huur en gebruik (eventueel na verbouwing) dat blijkt uit het taxatierapport. Een uitgebreid en gevalideerd taxatierapport is altijd verplicht bij financiering van een bestaande woning. Wij accepteren geen Waarde Beschikking WOZ voor het bepalen van de marktwaarde van de nieuwe woning. Voorbeelden van woningtypen waarop wij zekerheid vestigen zijn: vrijstaande woning, tussenwoning/geschakeld, hoekwoning, twee-onder-een kapwoning, appartement en woonboerderijen met alleen de bestemming 'wonen'.

## Taxatie van de bestaande woning

Aan het taxatierapport en de taxateur stellen wij onderstaande eisen.

### Taxatierapport

- Een taxatierapport dat is uitgebracht door tussenkomst van een gecertificeerd validatie-instituut
- De certificering van het validatie-instituut moet zijn geregistreerd bij de Stichting Nederlands Register Vastgoed Taxateurs
- Het taxatierapport is opgesteld volgens het actuele model 'Taxatierapport financiering woonruimte'
- Het onderhoud van het onderpand is of wordt minimaal 'voldoende'
- De maximale courantheid van het onderpand is 12 maanden
- Het rapport mag op datum van het bindend hypotheekaanbod niet ouder zijn dan 6 maanden. De waardepeildatum in het rapport is hierbij leidend

### Taxateur

- De taxateur is onafhankelijk, deskundig en bekend met de lokale marktomstandigheden
- Onafhankelijk betekent: degene die het taxatierapport opmaakt, mag op geen enkele wijze direct of indirect betrokken zijn bij de koop, verkoop, bemiddeling of financiering met geldnemer/koper, verkoper, bemiddelaar of geldverstrekker
- De taxateur staat ingeschreven in het register van het NRVT
- De taxateur taxeert alleen woningen die voldoen aan de Regeling Werkgebiedsindeling van de Stichting Taxaties en Validaties (STenV)

## 10.3 Nieuwbouwwoning

Koopt de aanvrager een nieuwbouwwoning? Dan moet de waarde bepaald worden aan de hand van stichtingskosten. Deze worden als volgt vastgesteld:

- de koop-/aannemingsom
- de kosten van de grond (voor zover niet opgenomen in de koop/aanneemsom)
- de kosten van meerwerk en/of de kosten van energiebesparende voorzieningen
- bouwrente
- renteverlies tijdens de bouwperiode
- de kosten van aansluiting op de nutsvoorzieningen
- de kosten van de bouw
- verminderd met de kosten van minderwerk

Voor de nieuwbouwwoning moet het waarborgcertificaat zijn afgegeven door een instelling aan wie de Stichting GarantieWoning haar keurmerk heeft verleend. De keurmerkhouders staan vermeld op: [garantiewoning.nl](http://garantiewoning.nl). De garantie- en waarborgregeling van de instelling aan wie de Stichting GarantieWoning haar keurmerk heeft verleend moet blijken uit de koop/aannemingsovereenkomst. Het financieren van een nieuwbouwwoning zonder afbouwgarantie is niet mogelijk in geval van projectbouw.

Is er sprake van nieuwbouw buiten projectverband? Neemt de aanvrager zelf een aannemer in de hand? Dan hebben wij naast de berekening van de stichtingskosten ook een onherroepelijke omgevingsvergunning (bouwvergunning) nodig. Een afbouwgarantie is in dit geval geen vereiste.

In geval van nieuwbouw is er sprake van een depotverplichting. Brengt de aanvrager eigen middelen in bij aankoop van de nieuwbouwwoning? Dan moeten deze eerst worden ingebracht voordat er geld uit het bouwdepot gehaald kan worden.

## 10.4 Bouwdepot

De belangrijkste kenmerken van een bouwdepot bij Vista zijn:

- bouwdepot bij een nieuwbouwwoning: rentevergoeding over het bouwdepot is gelijk aan de rente van de lening
- bouwdepot bij verbouwing van een bestaande woning: rentevergoeding over het bouwdepot is 1% lager dan de rente van de lening
- lening zonder NHG: minimale hoogte bouwdepot: €5000
- looptijd bouwdepot: nieuwbouw woning: 18 maanden
- looptijd bouwdepot: bestaande woning: 6 maanden
- verlenging: mogelijk, eenmalig met 6 maanden (zonder rentevergoeding)
- eventueel restant bedrag aanwezig in bouwdepot? Dit wordt verrekend met de lening

## 10.5 Bouwkundig rapport

In de volgende gevallen is een bouwkundig rapport (en een bouwdepot om de staat van de woning te verbeteren) noodzakelijk:

- de taxateur nader bouwkundig onderzoek aanbeveelt
- de kosten van direct noodzakelijk herstel van achterstallig onderhoud naar schatting meer bedragen dan 10% van de marktwaarde vrij van huur en gebruik
- de woning qua onderhoud (geheel of gedeeltelijk) niet als 'goed' of 'voldoende' wordt gekwalificeerd



*Let op! Een bouwkundig rapport is niet nodig als het achterstallig binnenonderhoud door een geplande verbouwing wordt aangepakt. Denk aan schilderwerk, badkamer of keuken.*



## Vereisten bouwkundig rapport

- Het bouwkundig rapport mag op de datum bindend aanbod van de lening niet ouder zijn dan 12 maanden
- Het bouwkundig rapport moet opgemaakt zijn door:
  1. de gemeente of
  2. de Vereniging Eigen Huis of
  3. een bouwkundig bedrijf dat als zodanig is ingeschreven bij de Kamer van Koophandel, zoals een architectenbureau, een bouwkundig adviesbureau, een aannemingsbedrijf of een (bouwkundig) schade-expertisebureau
- Als het bouwkundig rapport wordt opgemaakt door een bouwkundig bedrijf, moet het bouwkundig rapport worden opgemaakt overeenkomstig het model-bouwkundig rapport Nationale Hypotheek Garantie
- Degene die het bouwkundig rapport opmaakt, mag op geen enkele wijze direct of indirect betrokken zijn bij de koop, verkoop, bemiddeling of financiering met de geldnemer/koper, verkoper, bemiddelaar of geldverstrekker
- De kosten van direct noodzakelijk herstel moeten worden bepaald op basis van uitvoering door derden
- Als er sprake is van een verplichting tot het overleggen van een bouwkundig rapport, gelden de daarin vermelde kosten van direct noodzakelijk herstel van achterstallig onderhoud als (onderdeel van) kosten van de kwaliteitsverbetering en is de aanvrager verplicht de werkzaamheden uit te (laten) voeren

## 10.6 Energiebesparende voorzieningen en Energiebespaarbudget

Wil jouw aanvrager zijn woning verduurzamen? Dan bieden wij de volgende mogelijkheden:

- Energiebesparende voorzieningen (EBV)
- Energiebespaarbudget (EBB)

Bij het treffen van Energiebesparende voorzieningen en het Energiebespaarbudget is een financiering mogelijk tot **maximaal 106%** van de marktwaarde van de woning. Dit geldt voor zowel hypotheek met als zonder NHG. De Energiebesparende voorzieningen en het Energiebespaarbudget mogen met elkaar gecombineerd worden.

### 10.6.1 Energiebesparende voorzieningen (EBV)

- Het is bekend welke energiebesparende voorzieningen er worden getroffen
- Er wordt gefinancierd op de marktwaarde *na* de uitvoering van de energiebesparende voorzieningen
- De specificatie van de energiebesparende voorzieningen dient verplicht te worden opgenomen in het taxatierapport
- De nota's dienen overeen te komen met de verbouwingsspecificatie
- Het bedrag voor de energiebesparende voorzieningen wordt in een bouwdepot geplaatst
- Indien de financiering na de uitvoering van de energiebesparende voorzieningen kleiner is dan 106% van de marktwaarde van de woning, kan deze tot maximaal 106% van de marktwaarde worden aangevuld met het Energiebespaarbudget

### 10.6.2 Energiebespaarbudget (EBB)

- De wens om energiebesparende voorzieningen te treffen is aanwezig, maar de aanvrager weet nog niet welke
- Er wordt gefinancierd op de marktwaarde voor de uitvoering van de energiebesparende voorzieningen die vanuit het Energiebespaarbudget worden betaald
- In het taxatierapport hoeft geen specificatie te worden opgenomen van de energiebesparende voorzieningen die door middel van het Energiebespaarbudget worden gerealiseerd
- Alle nota's met betrekking tot energiebesparende voorzieningen mogen worden ingediend
- Het bedrag voor de energiebesparende voorzieningen wordt in een bouwdepot geplaatst



*Het Energiebespaarbudget is de ideale oplossing voor aanvragers die willen verduurzamen, maar tijdens het adviesgesprek nog niet exact weten hoe.*

*De aanvrager hoeft namelijk op voorhand niet door te geven welke energiebesparende voorzieningen er worden getroffen. Dit maakt het makkelijker voor jou als financieel adviseur om het Energiebespaarbudget mee te nemen in je advies.*

## 10.7 Erfpacht

Wij staan erfpacht toe van de volgende (semi-)overheidsinstanties:

- gemeentes
- provincies
- woningbouwverenigingen
- hoogheemraadschappen

Uit de erfpachtovereenkomst moet de (resterende) duur van het recht van erfpacht blijken. Dit canonbedrag wordt in mindering gebracht op de toegestane woon- en financieringslasten.

Als de erfpachtovereenkomst is gesloten voor 1 januari 1992, mag de (resterende) duur van het recht van erfpacht niet korter zijn dan de helft van de looptijd van de lening, tenzij in de overeenkomst is opgenomen dat het recht van erfpacht na de (resterende) duur onvoorwaardelijk wordt verlengd.

## 10.8 Schema beoordeling Vereniging van Eigenaren (VvE)

Aan de hand van onderstaand schema zie je wanneer een appartementsrecht wel of niet als onderpand door ons wordt geaccepteerd. Dit schema is van toepassing op hypotheek met én zonder NHG.

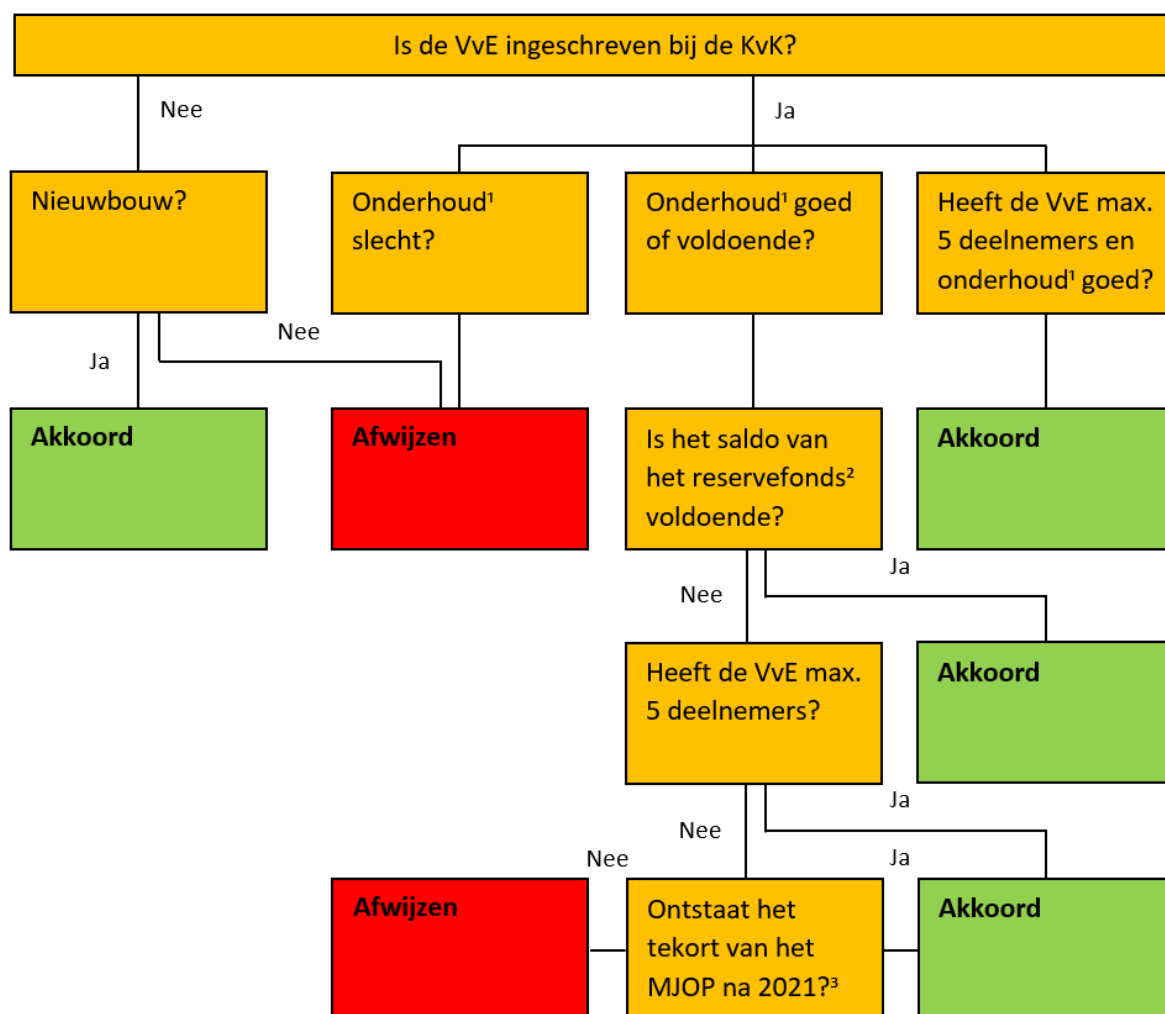

<sup>1</sup> Onderhoud:	De staat van het onderhoud volgens punt I2a uit het taxatierapport. Worden de bouwkundige constructie en het buitenonderhoud verschillend beoordeeld? Dan geldt de laagste van de twee voor het vervolg van het stroomschema.
<sup>2</sup> Reservefonds:	Wordt de stand van het reservefonds volgens punt G2b uit het taxatierapport voldoende geacht? Indien dit niet expliciet wordt genoemd, volstaat een dekkend meerjaren onderhoudsplan (MJOP) of het voldoen aan de reserveringseis van 0,5% van de herbouwwaarde. Een MJOP is dekkend wanneer zich in de toekomst geen tekorten voordoen.  Het reservefonds of de betaalrekening van de VvE dient te beschikken over een saldo groter dan € 0. Wanneer er geen sprake is van een periodieke bijdrage, dient de aanvraag te worden afgewezen.
<sup>3</sup> MJOP:	Indien er geen MJOP aanwezig is, dient de aanvraag te worden afgewezen.

## 10.9 Onderpanden die wij niet accepteren

In het volgende overzicht staan enkele voorbeelden van woningen die Vista niet als onderpand accepteert:

- beleggingspanden
- coöperatieve flatexploitatieverenigingen
- dienstwoning waarbij het woonrecht is gekoppeld aan de functie
- geen woningen die vallen onder de wet plattelandswoningen
- houten woningen (hier valt houtskeletbouw – constructie elementen – niet onder)
- recent gesplitste of nog te splitsen woningen zonder duidelijke beschrijving van de situatie
- rechten van opstal (hier vallen nutsvoorzieningen niet onder)
- recreatiewoningen
- serviceflats
- (sta)caravans
- verhuurde en deels verhuurde woningen
- woning op verontreinigde grond die hierdoor niet geschikt is voor bewoning
- woningen die geschikt zijn voor dubbele bewoning
- woningen in het buitenland
- woningen op een (voormalig) recreatiepark
- woningen op een bedrijventerrein
- woningen met een sloop/handhavenafweging
- woon/winkelpanden (combinatiepanden)
- woonboerderijen met agrarische bestemming
- woonboten en waterwoning
- woonwagens



*Let op! Bovenstaande lijst met voorbeelden is niet limitatief. Er kunnen meerdere soorten onderpanden zijn die wij niet accepteren.*

## 10.10 Doorstromer op de woningmarkt

Is de aanvrager doorstromer op de woningmarkt? Dan zijn er een aantal zaken om rekening mee te houden. Mogelijk heeft de aanvrager een overbruggingshypotheek nodig. Wat zijn de kenmerken van een overbruggingshypotheek? En wanneer kan de aanvrager zijn bestaande rentecontract meeverhuizen?

### Overbruggingshypotheek

Heeft de aanvrager een bestaande woning en zit hierop voldoende overwaarde? Dan komt de aanvrager mogelijk in aanmerking voor een overbruggingshypotheek. Onze overbruggingshypotheek heeft de volgende kenmerken:

- een overbruggingshypotheek kan alleen worden afgesloten met als doel: aankoop woning (inclusief eventuele verbouwing van de nieuwe woning). Deze woning is bedoeld voor permanente en eigen bewoning door de aanvrager(s) en is in Nederland gelegen
- de looptijd van de overbruggingshypotheek is maximaal 24 maanden
- rente: 1 jaar vast (eigen tariefstelling speciaal voor overbruggingshypotheek)
- er moet een hypotheek gevestigd worden op zowel de huidige als nieuwe woning van de aanvrager
- Heeft de aanvrager opgebouwd kapitaal in een opbouwproduct? Dan kan dit worden meegenomen (salderen met de openstaande hypotheek) als dit opgebouwd kapitaal, op moment van passeren van de oude woning, wordt verrekend met de hypotheek op de oude woning van de aanvrager. Hierover moet zekerheid zijn
- hoogte hypothecaire inschrijving: nieuwe hypotheek plus overbruggingshypotheek op de oude en nieuwe woning van de aanvrager
- minimale hoogte overbruggingslening: €10.000

### Heeft de aanvrager de huidige woning met zekerheid (ontbindende voorwaarden uit koopcontract zijn verlopen of niet aanwezig) verkocht?

Dan hanteren wij de volgende voorwaarden:

- maximale overbruggingshypotheek: 98,5% van de verkoopprijs (vanwege verkoopkosten) Hierop wordt de (restant) hoofdsom van de huidige hypotheek in mindering gebracht
- de aanvrager moet aantoonbaar maken dat de dubbele bruto lasten (nieuwe hypotheek, oude hypotheek en overbruggingshypotheek) tot aan overdracht van de oude woning betaald kunnen worden uit vermogen en/of inkomen
- dubbele lasten: er moet getoetst worden op rente en aflossing (annuïteit, lineair, inleg/premie van opbouwproduct)
- looptijd overbruggingshypotheek: tot overdracht van de oude woning

### Heeft de aanvrager de huidige woning nog niet verkocht?

Dan hanteren wij de volgende voorwaarden:

- maximale overbruggingshypotheek: 90% van de marktwaarde uit een gevalideerd taxatierapport of de meest recente WOZ verklaring. Wij bouwen een buffer in vanwege

een mogelijk tegenvallende verkoopopbrengst. Hierop wordt de (restant) hoofdsom van de huidige hypotheek in mindering gebracht

- de aanvrager moet aantoonbaar maken dat de dubbele bruto lasten (nieuwe hypotheek, oude hypotheek en overbruggingshypotheek) voor een periode van minimaal 6 (bestaande bouw) of 12 (nieuwbouw) maanden betaalbaar zijn
- dubbele lasten: er moet getoetst worden op rente en aflossing (annuïteit, lineair, inleg/premie van opbouwproduct)
- de marktwaarde van de oude woning moet blijken uit een gevalideerd taxatierapport of meest recente WOZ verklaring
- courantheid onderpand: maximaal 12 maanden



*Let op! Een woning is pas definitief verkocht als de ontbindende voorwaarden, die blijken uit de koopakte, zijn verlopen. Als de termijn van ontbindende waarden nog niet is verstreken beschouwen wij de oude woning nog niet als “verkocht” en gelden de hierboven genoemde uitgangspunten. Is de termijn van de ontbindende voorwaarden nog niet verstreken, maar staat vast dat de koper hier geen beroep op zal doen? Dan is een verklaring van de koper waaruit dit blijkt voldoende om de woning als “verkocht” te beschouwen. Een modelverklaring, die door de koper ondertekend kan worden, is op aanvraag beschikbaar.*

### **Is er geen sprake van overwaarde bij verkoop van de oude woning? Of wil de aanvrager geen overbruggingshypotheek afsluiten?**

Ook als er geen sprake is van een overbruggingslening moet uit het dossier blijken dat de dubbele woonlasten voor een periode van 6 of 12 maanden betaalbaar zijn voor de aanvrager of dat aan het moment van overdracht van de oude woning als deze al is verkocht. Ook dient de waarde van de oude woning bepaald te worden aan de hand van een gevalideerd taxatierapport of meest recente WOZ verklaring.

### **Is er sprake van een verwacht verlies bij verkoop van de oude woning?**

Wij stellen de verwachte verkoopopbrengst van de oude woning als volgt vast:

90% van marktwaarde. De marktwaarde dient te blijken uit een gevalideerd taxatierapport of een meest recente WOZ verklaring. Hierop brengen wij de huidige hypotheek in mindering.

Als hieruit blijkt dat er sprake is van een verlies moet de aanvrager aantonen dat dit verlies kan worden opgevangen uit eigen middelen. Daarnaast moet de aanvrager aantonen dat eventuele dubbele lasten betaalbaar zijn.

### **Is er sprake van relatiebeëindiging en doorstroming naar een nieuwe woning?**

Voor finaal akkoord moet de aanvrager zijn ontslagen uit de hoofdelijke aansprakelijkheid. Of de oude woning is met zekerheid verkocht (ontbindende voorwaarden zijn verlopen of niet aanwezig).

### **Meeneemregeling**

Het bestaande rentecontract kan worden meegenomen naar de nieuwe woning. Dit is ook mogelijk als de bestaande woning nog niet is verkocht. Wij hanteren de volgende uitgangspunten:

- de meeneemregeling geldt tot **uiterlijk 6 maanden na verkoop** van de oude woning. Dus de nieuwe lening moet binnen 6 maanden na aflossing zijn gepasseerd
- op het moment dat de nieuwe woning passeert wordt de rente van de lening op de oude woning omgezet naar een variabele rente
- de resterende rentevastperiode van de lening, die wordt meegenomen naar de nieuwe woning, blijft ongewijzigd
- is de nieuwe hypothecaire lening hoger dan de hypothecaire lening die wordt meegenomen naar de nieuwe woning? Dan geldt voor dit nieuwe leningdeel de op dat moment geldende hypotheekrente. Voor dit nieuwe leningdeel kan worden gekozen voor een andere rentevastperiode uit de rentevastperiodes die wij op dat moment aanbieden
- bij de financieringsaanvraag voor de nieuwe woning stellen wij de tariefklasse vast op basis van de hoogte van de totale hypothecaire lening en de waarde van de nieuwe woning. Als deze afwijkt van de oude hypotheek op de oude woning, kan dit gevolgen hebben voor de hoogte van het rentepercentage van het leningdeel dat wordt meegenomen naar de nieuwe woning
- is er sprake van een hogere opslag of een extra opslag op de rente voor het nieuwe leningdeel? Bijvoorbeeld vanwege de hoogte van de lening in verhouding tot de waarde van de nieuwe woning. Dan hanteren wij de opslagenstructuur die gold op de ingangsdatum van de betreffende rentevastperiode van het oude leningdeel



*Let op! Wil de klant zijn bestaande rentecontract meenemen naar de nieuwe woning? Dan moet de klant dit minimaal 30 kalenderdagen vóór de beoogde juridische levering van zijn huidige woning schriftelijk meedelen aan Vista Hypotheken*

## 10.11 Benodigde documenten van de aanvrager(s)

Wij hebben de onderstaande lijst zo volledig mogelijk samengesteld. Wij behouden wel het recht om in bepaalde gevallen andere documenten of aanvullingen op te vragen.

Onderpand	Benodigd document
Bestaande woning (nieuw)	<ul style="list-style-type: none"><li>➤ Gevalideerd taxatierapport (volledig, incl. bijlagen)</li><li>➤ Koopovereenkomst</li></ul>
Nieuwbouwwoning (binnen project)	<ul style="list-style-type: none"><li>➤ Voor de nieuwbouwwoning moet het waarborgcertificaat zijn afgegeven door een instelling aan wie de Stichting GarantieWoning haar keurmerk heeft verleend. De keurmerkhouders staan vermeld op: <a href="http://garantiewoning.nl">garantiewoning.nl</a></li><li>➤ Getekende koop/aanneemovereenkomst met in de aanhef of titel de garantie- en waarborgregeling van de instelling met het keurmerk van de Stichting Garantie Woning (SGW) óf het betreffende garantiecertificaat</li></ul>
Nieuwbouwwoning (buiten project)	<ul style="list-style-type: none"><li>➤ Getekende koop/aanneemovereenkomst</li><li>➤ Onherroepelijke omgevingsvergunning</li></ul>
Eigen middelen (hoger dan €25.000)	Actueel klantspecifiek overzicht eigen geld (niet ouder dan 3 maanden)
Oversluiten hypothecaire lening	<ul style="list-style-type: none"><li>➤ Een brief van de aanbieder van de huidige lening waarin staat hoeveel de aanvrager op dit moment nog moet terugbetalen. (inclusief eventuele boeterente)</li></ul>
Meerwerk: nieuwbouw	Specificatie van het meerwerk bij nieuwbouw, door de klant ondertekend
Energiebesparende voorzieningen NulopdeMeter-woning	<ul style="list-style-type: none"><li>➤ Een energielabel A++ (of hoger) en/of een EPC-rapport met een energieprestatiecoëfficiënt van maximaal 0,6</li><li>➤ Specificatie van de energiebesparende voorzieningen</li><li>➤ Een garantie waaruit blijkt dat het een energie neutrale woning betreft</li></ul>
Schenking	<ul style="list-style-type: none"><li>➤ Schenkingsovereenkomst</li><li>➤ Kopie legitimatiebewijzen van de schenker(s)</li></ul>
Achterstallig onderhoud (meer dan 10%)	Bouwkundig rapport



Erfpacht	Akte van uitgifte van erfpacht: hierin moet het bedrag staan dat de aanvrager aan erfpacht moet betalen en voor hoe lang. Of dat het bedrag aan erfpacht is afgekocht en tot welke datum dit bedrag is afgekocht, en erfpachtovereenkomst
Afkoop canon	Akte van afkoop canonverplichtingen of overeenkomst verkrijging volle eigendom
Huidige woning is verkocht	Verkoopakte oude woning
Huidige woning is niet verkocht	<ul style="list-style-type: none"> <li>➤ Gevalideerd taxatierapport (volledig, incl. bijlagen) of meest recente WOZ verklaring</li> <li>➤ Bewijs van verkoop (verkoopopdracht). Dit is niet van toepassing bij aankoop van een nieuwbouwwoning</li> </ul>
Dubbele woonlasten	<ul style="list-style-type: none"> <li>➤ Actueel overzicht eigen geld (niet ouder dan 3 maanden)</li> </ul>
Verlies bij verkoop huidige woning	<ul style="list-style-type: none"> <li>➤ Actueel overzicht eigen geld (niet ouder dan 3 maanden)</li> <li>➤ Schenkingsovereenkomst Kopie legitimatiebewijzen van de schenker(s)</li> </ul>
VvE	Zie schema <a href="#">in hoofdstuk 10.6</a>

aanvraag  
proces

aanvraag  
proces

# 11. HET AANVRAAGPROCES

## 11.1 Het aanvraagproces in 5 stappen

Het Vista aanvraagproces van een offerte in 5 stappen. In hoofdlijnen van renteaanbod tot notaris.

### 1. Na het adviesgesprek

Het renteaanbod is 3 maanden geldig. Tekentermijn is 3 weken.



*Let op! Annuleert de klant de offerte na het ondertekenen en retourneren van het verlengingsvoorstel in de verlengingsperiode? Dan brengen wij €500,- annuleringskosten in rekening. Annuleren voor de verlengingsperiode, dus in de eerste 3 maanden, is kosteloos.*



### 2. Beoordeling hypotheekaanvraag

Vista beoordeelt de hypotheekaanvraag aan de hand van de aangeleverde documenten en acceptatiecriteria. Vervolgens bepaalt Vista of er akkoord gegeven wordt.

### 3. Na finaal akkoord hypotheekaanvraag

Vista verstuurt de hypotheekofferte + het verlengingsvoorstel. De einddatum van de offerte is gelijk aan de einddatum van het renteaanbod. Namelijk 3 maanden. Tekentermijn is 2 weken.



*Verlengingsvoorstel: de uiterlijke passeerdatum uit de offerte kan eenmalig worden verlengd. (Bestaande bouw: verlenging met 3 maanden. Nieuwbouw: verlenging met 9 maanden.) Dit kan na finaal akkoord en na acceptatie van de offerte door de klant.*



### 4. Na ontvangst getekende offerte/verlengingsvoorstel

Vista stuurt dossier door naar de notaris.

### 5. Passeren bij de notaris

**De klant passeert binnen 3 maanden:**

Bepaling rentetarief: Is de rentestand op de datum van passeren voor soortgelijke leningen gelijk of lager dan de rente uit het renteaanbod/offerte? Dan krijgt de klant de lagere marktrente.

**De klant passeert in de verlengingsfase:**

Bepaling rentetarief: Laagste van: de geoffreerde rente óf de rente van de offertedatum + 3 maanden. De rente wordt vastgeklikt.

## 11.2 Benodigde documenten aanvraagproces

*Wij hebben de onderstaande lijst zo volledig mogelijk samengesteld. Wij behouden wel het recht om in bepaalde gevallen andere documenten of aanvullingen te vragen.*

Financieringsopzet door de financieel adviseur
Getekend rente aanbod door aanvrager(s)
Getekende hypotheekofferte door aanvrager(s)
Getekend machtigingsformulier SEPA incasso door aanvrager(s)
Getekend verlengingsvoorstel door aanvrager(s)
Kopie van een geldig legitimatiebewijs van de aanvrager(s) (geen rijbewijs)
Kopie bankafschrift van de aanvrager(s) van de rekening die gebruikt wordt voor betaling van hypotheeklasten. Dit mag niet ouder zijn dan drie maanden

## 11.3 Kosten voor de klant

Bij de totstandkoming van de hypotheek en tijdens de looptijd van de hypotheek kunnen zich kosten voordoen. Hieronder vind je welke kosten voor rekening van de aanvrager kunnen zijn en hoe hoog deze kosten zijn. Vista kan deze kosten wijzigen.

Kosten soort	Bedrag
Omzetkosten (wijzigen leningvorm)	€150
Verhoging hypotheek (tweede hypotheek of binnen de inschrijving)	€150
Ontslag hoofdelijke aansprakelijkheid	€150
Toevoegen schuldenaar	€150
Rente afkoop (openbreken rentecontract)	€150 (naast eventuele vergoeding voor vervroegd aflossen)
Kosten bij annulering (na verlenging)	€500
Einde looptijd verlengingskosten	€150
Bereidstellingsprovisie	Niet van toepassing

## DISCLAIMER

*Deze Vista Hypotheekgids is met grote zorgvuldigheid samengesteld. Wij behouden het recht om af te wijken van de voorwaarden en normen die in deze hypotheekgids zijn opgenomen.*